南京新報

第八九五號

今日本報一張半售洋五分

內政部登記證警字第六號

經中華郵政登記認爲第二類新聞紙類

一定報價目（當當本外）

區域 / 訂閱	本埠	外埠及日本	香港澳門	南洋及歐美
一個月	一元五角	一元六角五分	二元一角	四元五角
半年	七元五角	八元四角	十一元一角	二十元五角
全年	十五元	十六元八角	二十二元二角	五十一元

附註 [illegible]

廣告刊費 [illegible]

社址：復興路一三五號

電話：編輯部二一七八四營業部二一八六九

本報啓事

本報於舊曆春節因工友終歲勤動迄可小休本年亦循例休息三天一月念八念九三十無報如有重要消息臨時刊行號外三十一日起照常出刊此啟

褚大使視察歸來 暢談各地所得情形

全國官民莫不同情和運

【中央社】首任駐日大使褚民誼、此次赴華北武漢各地視察歸來、中央社記者特於二十四日下午三時、赴中日文化協會訪問褚大使、當荷賜予接見、發表談話、茲錄於后、

鄙人此次被命轉任駐日大使、恰值中日基本條約訂立之後、爲首任使節、職責何等重大、因念自和運開始、以迄籌備還都、調整中日兩國關係、磋商及簽定條約、靡不夥與其事、此時中日滿之外交可謂已入正軌、東亞和平可謂已植始基、更應黽勉圖功、完成使命、是以在未赴任前、擬先往國內各處和平區域、與當地負實際責任者、不論中國及友邦、無隔閡的交換意見、并聆取一般輿論、藉作將來實行折衝之準備、最近南至海南、北至塞北、東至青島、西至武漢、即本此意義、而弗憚於僕僕也、

昨天係由漢臯循空路返京、各處視察任務、經已完畢、承新聞界諸君殷殷訪問、敢排次連日旅程中所經歷者、摘要奉答、此行預定先視察華北、十三日偕華北政務委員會王委員長同機於大雪瀰漫中抵達故都、承政委會盛意接待、友邦大使館興亞院及軍司令部、均一一周旋、并識會多次、悉中日雙方、正協力於安定民生、保障治安諸工作、皆卓著成效、而對中央和平反共建國主旨、尤能體會推行、殊堪忻慰、本人素甚留心社會事業、故在考察期內、並一至東亞文化協議會、留日同學會參觀、且承隆重招宴、國術館以本人係該館名譽館長、特開本會歡迎、并有各種表演、故都報界曾以對「中日體育界連絡之信念如何」見詢、因亦深知本人於斯道提倡不遺餘力、國術之在吾國教育上、已有其地位、近教育部復有學校、及民衆體育加入太極操爲國民體操之通令、俟到日本時、亦擬盛事提倡兩民族之健全發達、及精神聯繫、且惟體育合作是賴、此外更與佛學深邃之善知識延接、擬於日本贈送十一面觀音佛像、來京之日（此佛像爲名古屋贈育老將日比野建議贈送、曾經蔡市長年前赴日時、親到名古屋參觀、且爲世界獨木雕刻之最大者）、發起辦一開光法會、以期爲世界人類禳災息刦、即延故都雍藏院上觀乎圖克圖來京主持、王委員長極贊成其事、已捐款爲倡率云、

十五日飛行張家口、德王即駐彼處、甚爲隆重款待、於汪主席之出膺艱鉅、尤推崇備至、友邦人士皆極表歡迎、所談則對防共問題、及建設蒙疆計劃等爲重要、德王與本人爲九年前舊識、今日在東亞和平運動之同一線上努力、彌覺契合無間、議會席上、與友邦之高橋參議長、金井顧問、談到西北建設問題、因提及民國廿四年鄙人所主持之新疆建設計劃委員會事、並悉鄙人曾到過新疆、娓娓不倦、甚感興趣、高橋金井二君、現在蒙疆正作一切建設計劃、與當時新疆建設草案頗相彷彿、臨別尚向索該草案之刊本、適此次隨行之陳參事曾亮、亦當時委員、因囑檢寄爲贈、

十六日、抵大同、作友邦駐在部隊司令官之訪問、并乘間一遊雲岡、及諸古刹、兵燹之餘、益多毀損、因想國人性質、富於保守、何故獨於古物勝跡之有關於文化歷史及先民創作者、不知尊重、甚且任意破壞、此等偏重私人享受、漠視公衆利益、就遊覽之細微中即可推見、不免愧對、當地正在力籌分別保存恢復、鄙人亦略作捐助、聊盡共意而已、張垣至晉北係增火車、該兩地交通、實業已漸復舊觀、人口亦較昔乘進、生活程度、似較內地爲低、故一般尚覺寬裕、十六晚、復乘夜車於十七日晨還逕故都、午爲大使館興亞院招宴、晚赴政委會餞筵、並有演劇、政學各界人士咸集、頗足盡歡、鄙人曾就懷仁堂作廣播演講、略將擔任外交使命、及工作演述一過、惟後聞報載演詞、字句多錯誤、末於此間東亞聯盟同志會所揭四大綱之政治獨立、軍事同盟二句未敘入、想係抄寫或排印漏去所致、特附帶更正於此、

十八日乘機往青島、訪問趙市長及友邦興亞院駐青官長、海軍艦隊司令部等、均承先期準備招待、殷勤可感、當和運將屆成熟時、鄙人曾隨汪主席參加和平歷史上之一度青島會談、茲以擔任實際和平之工作人員格、重復蒞此、其別有一種之感奮可知、而回憶上項會談、恰爲去年今日、可謂巧合前臨時政府行政委員會王克敏委員長現適在青、亦曾晤及、因感想此有外交關係之歷史性地方、當此中日邦交轉捩之際、毋寧視之爲涉具和平歷史性之地方也、該地在事變時、僅工業區內之日方紗廠、重蒙損害、其餘住宅商肆、悉仍其舊、山明水秀、一覽怡然、居民普通之生活、頗見安定慍閒、海上貿易亦有增加云、

十九日由青飛濟、省公署市政府及友邦總領館、軍部隊等、亦先期準備接待、迎送讌集與各地同、而於聆受唐省長之行政報告、及參觀行政人員訓練所之課業成績、覺該省治績、已有顯著進步、午後並至災餘之舊省府與新修之日領館、及城內郊外各地一行、本來華北在事變中間、受害地方、以魯省爲最、因韓復渠當退却時、會實行焦土政策、各行政機關圖書館領事館悉付一炬、民間財產損失亦鉅、現由當地長官之努力、已恢復十之六七、各縣除曹濮一隅、政權尙不能及外、其餘治安已漸能確保、財政因力加緊縮、收支不敷、年亦祇三百餘萬、省警備隊勢力可逐漸擴展、此皆共舉舉可紀者、因省府已有常軌之規劃、且確能負責做事、故其措施無扞格、尤足多也、二十日由濟回京、應勞稍息、復於二十一日飛漢、京漢空路以天氣關係、有時不適飛行、月初會兩次與武漢中外當局約期前往、均臨時阻於氣流、未能啓飛、此次行程準確、亦一良好機會、不然出國日期已迫、此最後之視察、勢將難以完成也、抵漢後、承湖北省政府、漢口市政府、武漢綏靖公署友邦陸軍特務部、海軍特務部、總領事館、聯合招待、日方軍司令官安宅、艦隊司令官、田中代理總領事、以及何主席、張市長、葉綏靖主任、國民黨支部重要黨員、皆一一接晤於黨政方面、所得情形頗詳武漢在此際可謂爲處和平區域之最前線、已往受共產黨之慘害、最早亦最酷、一般人民、近因物資兩竭、如米煤鹽三者之必需品的供給皆極困難、生活不無重遭壓迫、但於共黨則仍切齒腐心、視若洪水猛獸、以此對於和平希望、尤爲殷摯、於其所揭標語、如歡迎「和平大使」「親善大使」請大使將武漢人民和平的希望帶到友邦去」、等儘可見之、幸我軍政當局與友邦陸海外三機關、均能切實合作、舉凡關於調護興復諸端、一致推動、足示友好提攜模範、財部設立之財政整理委員會、所辦稅收、亦有進步、全鄂防水工作、本爲要政之一、戰事期中、所有隄防多被破壞、聞現除省城設有隄防局外、其漢口最屬緊要之張公堤、則已由市工務局直接整修、裁灣取直、補築新堤、或就原有者培高加厚、藉收環護之效、張市長以其本身與該堤有歷史的關係、故尤能認眞辦理也、適本黨中央組織部副部長、戴英夫同志、亦先數日到漢、爲協商共和黨總部宣告解散全體黨員轉入本黨事、相晤之下、益形忭慰、本黨爲完成和平反共建國使命、承待集中全國中心勢力、強化中樞組織、今得此新轉黨之同志、更可加強工作、增進效果、故特代表本黨、表示熱烈歡迎、二十三日九時半、招待新聞界、十一時參觀武漢親仁會、該會擬將來於中日文化協會武漢分會成立時、與之合併、中日文化協會之各分會、將次第成立、亦爲鄙人出國前所一屬望之事、自於該會此番提議、極表贊成、武漢分會館址、閒擬俟現在之日領館移往日租界新建築之領館時、即將其房屋全部讓與、散其發達甚有希望、十二時四十五分離漢返京、二時許到達、此預定之全部視察、亦即告竣、至所到各地、均有談話發表、具見報章、恕不複述、

泰越和解有望

法使與泰首相正在談判 越總督亦向法政府請訓

【中央社曼谷二十四日電】法公使茄洛、自本月十六日起、迭與泰首相鑾本會晤、進行邊境紛爭之和平談判、最近泰國亦有傾向和平之意、故紛爭之調整可能性、顯已增加、蓋泰軍目前在老撾邊境巴克塞地方、及湄公河沿岸之廬安布拉本地方（即所謂「失地」）、雖頗佔優勢、惟因兵力及地勢之關係、欲深入越南、事甚困難、且將兵力長期膠着於邊境、亦爲軍家之忌、祇須收回失地之目的有若干程度之達到、自以與越南作和平解決爲得計、泰方前曾利用廣播電台、探詢越方和平條件、畢本首相與茄洛公使會見時、亦明白表明此意、是故泰越雙方目前均希望戰事之早日結束、然則邊境軍事行動之停止、暨全面和平之解決、或能迅速實現、亦未可知、

【中央社河內二十四日電】德古總督業已返抵西貢、現以泰越紛爭之根本調整、向維希政府作重要請訓中、一俟接到回訓、或即於二十五日、宣布與泰國開始和平交涉云、

小池等訪代理越督

【中央社河內二十四日電】日越南監視團軍事委員小池中堂氏、及河內總領事林氏、今日上午十一時赴總督對訪代理總督德爾蘭、繼續舉行談話、

滬納稅人會開槍事件 工部局等商善後

林雄吉日方決依法判處

【中央社上海廿四日電】市董事會、工部局、日總領事館等、關於納稅人會開槍事件、善後措置、於廿三日夜至廿四日晨、召開緊急會議、討論此事、日總領事館對此事件、已於廿四日表明係林雄吉所爲、並依法判處林雄吉、故董事會、工部局方面、均表好感、此事件資料、經日方處斷、決不致擴大、解決甚易、又林經滬總領事館檢問後、即將交長崎法院、依法審判云、

上海中日金融界 一致接收新法幣

渝方造謠徒見心勞日絀

【中央社上海廿四日電】據同盟訊、上海日方各銀行、已決定一致接收新法幣、與舊法幣同樣行使、將來若存戶因恐舊法幣跌値、爲保持存款利益、而要求以新法幣開戶時、銀行方面亦可照辦云、按中央儲備銀行滬分行、已於本月六日開幕營業、新法幣亦同時在全上海流通無阻、在中日條約簽定之今日、日方銀行界對於中儲發行之新法幣、當然表示歡迎、予以最大的協助、渝方近一再宣傳、謂日方銀行反對新法幣云云、事實勝於雄辯、徒見其心勞日絀而已、

【中央社上海二十四日電】據同盟社訊、中央儲備銀行上海分行開幕營業後、上海金融界之指導權、亦將被國府財界人士所掌握、此種運動、已因上海市商會之改組計劃而漸表面化、傳參加該改組運動者、有上海寧幫金融巨子、及過去市商會之有力分子、尤其已往採取觀望態度之若干金融界人士、最近因國府政治力量已達於上海租界、均幡然覺悟、對國府取合作的態度、其具體表現之一、爲租界內已有十八家銀行、決定接受新法幣存款、渝方觀此情勢、殊爲焦慮、除直接用恐怖手段作無謂之威脅外、并一再宣傳所謂「資金內移」、然在大現實之前、渝方此種企圖、無疑將告失敗、預料國府之指導全上海金融界、爲期已不在遠、

日駐滬總領館談話

【中央社上海二十四日電】日本駐滬領事館當局、二十四日發表關於工部局納稅人特別大會之槍擊事件如下、工部局公共租界特別納稅人大會開槍事件、兇手經檢問向大使館警察自首之林雄吉、結果、查明開槍事確係林所爲、故總領事館當局、當即依日本法律處斷、工部局提出之增稅案、日方納稅者、均極力反對、現雖發生此事件、但日方仍堅取所持之態度、日方欲貫徹修正案、自應依據合理手段辦理、林雄吉因不滿工部局之措置而出此舉、致有人受傷、總領事館當局、甚爲遺憾、爲防患將來計、今後決共同協力防止、日方對負傷之工部局總董凱自威、及岡本參事、均甚抱歉、崛內總領事昨夜并派領事館員前往慰問、俟審理犯人手續告一段落、當另有適當之處置云、

褚大使出國在即 滬各機關將歡送

【中央社上海廿四日電】國府還都後之首任駐日大使褚民誼氏、最近即將出國赴任、褚氏爲黨國元老、此次在中日邦交恢復常態之初、被特任爲首次駐日大使、意義深長、外部駐滬辦事處爲祝賀中日邦交之敦睦、及對褚氏表示敬意起見、特聯絡中央駐滬各機關、擬於褚氏過滬出國時舉行盛大茶會歡送、屆時除招請本國要人名士外、並擬邀請在滬外賓參加、一番盛況當可預卜、

國民政府令

一月二十四日

任命單師范爲駐日本國武官長、周廣佐爲駐日本國海軍武官、賴春貴爲駐日本國輔佐武官、此令、

據兼行政院院長汪兆銘呈稱、據宣傳部部長林柏生呈、爲中華電影公司製作部次長兼國民新聞社社長劉吶鷗因公殉職、轉請明令褒揚、並予撫卹等語、查該故員兼通四國文字、精研學藝、創述甚多、復致力電影事業、潛移默導、有功和運、並以新聞社長、主持正論、不避艱險、志行忠純、賢勞尤著、乃突遭奸徒狙擊、竟以身殉、極深悼惜、應予褒揚、並着行政院轉飭銓敍部撫卹事務委員會查照例議卹、以彰忠烈、此令、

茲修正出版法公布之、此令、

廣州新市長 關仲義就職

【中央社廣州二十四日電】廣州市長彭東原氏、奉命榮任我國駐神戶總領事後、新任市長關仲義、即於二十四日舉行就職典禮、

日軍佔領長興水口鎮

【中央社杭州二十三日電】二十日晚佔領合溪鎮之日軍、在各地擊破太湖沿岸隨處潰敗之渝軍、二十二日正午已佔領長興北方二十公里之水口鎮、又另一隊日軍、是日晨穿越太湖岸之夾浦鎮、（長興東北方約二十一公里）、繼續向某地猛進、

日駐法阿兩大使 在宮中行就職禮

【中央社東京廿四日電】日本駐法大使加藤、駐阿根廷大使富井、廿四日上午十時、在宮中鳳凰間舉行就職典禮、日皇躬自蒞席、并由近衛首相傳達委任狀如下、

任命加藤外松爲特命全權駐法大使、此令、

任命富井周男爵爲駐阿根廷特命全權大使、此令、

泰越接受日本調停

【中央社東京二十四日電】泰越兩國、前因泰國要求收回失地、彼此各不相讓、致演成武力解決之不幸局面、日政府因兩國之戰爭、殊非亞洲之幸、爲圖確保東亞之安定、特於上年年底、出任調停、茲兩國已正式接受日本之和平條件、日情報局頃公布稱、『泰法兩政府、茲已接受日本政府之停戰及調解建議、查自泰國發生收回失地運動後、泰越關係突趨緊張、日政府深願兩國和平解決、藉保大東亞之安定計、曾作必要之措置、不幸兩國間發生武力爭鬥、其間日政府雖會非正式通知法大使安利、卑備調停、然以後情勢仍甚惡劣、至本年一月二十日、松岡外相乃正式向兩國提出即時停戰之提議』、

日軍事費追加預算 決定追加十億元

公債發行額亦將增加

【中央社東京廿四日電】大藏省關於昭和十五年度臨時軍事費追加預算、迭與陸海軍當局折衝結果、決定此次追加十億元、廿四日發表將臨時軍事費預算追加案、提出於衆議院日、該項追加預算財源、概有公債混雜其間、以故昭和十五年度之公債發行額、亦將增加、此數一方面因預算節約、並自然增收等、故實際發行公債總額祇五億元程度而已、

日衆院預算會第二日 展開猛烈質問

【中央社東京二十四日電】日衆議院預算總會第二日、於二十四日上午十時二十八分開會、石坂豐一氏、對於議事進行、發問曰、『昭和十六年度臨時軍事費之提案理由如何』、河田藏相答『爲應付國際情勢變化、有修正之必要、特將急要之一部、於今日提出』、繼即進入質問、櫻井兵五郎問、『衆院會破例停止一般質問、但重要時局之內容、應充分告知國民、施政根本端在恪遵憲法、翼贊會與憲法之關係如何』、近衛首相答『余對於將時局眞相、告知國民、具有同感、政府議會開會前、對官民各界所言、亦係此旨、又議會開祕密會亦然、政府擬竭力將時局眞相向國民發表、求其由衷之協助、此次余等提倡大政翼贊會者、係欲發揮憲法、所示之肇國精神』松井郡治問、『國政與統帥之關係如何』、近衛首相答『欲使今日日本之政治圓滿運用、而不能保持統帥與國務之調和時、厥爲國家一大事、此點最爲重要、現內閣自組閣以來、即置力於此、與統帥部密接連絡、努力調和、今已完全調和』、松井問、『取締思想防止赤化之方針如何』、平沼內相答『當取締思想之前、努力增強教育、關於赤化運動、各說不同、惟期取締上可無遺憾』、松井問、『關於擴充生產、已經實行數年、其生產額是否如所預定進行、如有缺陷、有攷慮之必要、又生產增大、蓋確立指導原理、關於政府確立經濟新體制之指導方針如何』東條陸相答、『爲確立國防國家體制、謀擴充生產、實爲急務、尤以生產力之低下、一日亦不可忽視、擬早日採取擴充生產之思想的體制』及川海相亦答稱、與陸相同其意見、星野企劃院總裁問『政府爲擴充生產起見、曩已作成經濟新體制案、此係將發揮國民由衷之總力、作爲根本、此際各人個有致意於國家全體、傾全力活動創意、又採取有效措置之必要』、松井氏又將民間對於新體制之不安、舉以相詢、星野總答、『政府不否定企業之理由、與其考慮企業利益有利於國家、當須充分考慮企業經營服務國家與否爲首要』、櫻井氏問『使物價政策有彈力性何如、又稍提高價格以刺戟擴充生產如何』、小林商相答、『物價並不限定、欲增加生產須不斷舉行、其他無妨礙之方法』、櫻井氏又申述財界方面對於時局協力之必要、近衛首相答、『余擬聽取此後財界之意見、』前田房文助又要求說明生產貿易等各計劃之過去實績、及其現況、下午零時二分散會、

【中央社東京廿四日電】近衛首相於廿四日之預算總會席上答覆、櫻井兵五郎氏所質問之大政翼贊會與憲法關係、且作政治上及大局上之答辯如左、萬民翼贊、乃日本肇國以來之政治根本原則、制定憲法、亦不外爲擴充此大原則之精神、公布憲法之詔書、勅語等亦明示推廣臣民翼贊之道、並非根據外國輸入之思想而制定者、其根本精神即使肇國以來萬民翼贊之政治原理、更趨於實際、此次吾等所以提倡大政翼贊運動、亦係將因憲法而擴充發展之肇國以來萬民翼贊原理、以應付今日時勢所需、而更加以擴充發展者、與憲法並無衝突、可謂更嚴守使憲法之精神、

【中央社東京廿四日電】日本衆議院、於廿四日上午十時起、舉行第二日預算總會、開始一問一答之預算質問、首由櫻井兵五郎質問、繼爲木暮武太夫氏起立、以關於突破將來危局之政府戰時政策作中心、展開眞摯之建設質問、政府方面率直披瀝、始終協力議會、突破難局之強硬決心、作爲答辯、於十時開會之赤字公債委員會、亦互選委員長理事、顯示審議之順利、一方面貴族院亦呼應衆議院、迅速提出強化戰時體制之督促政府決議案文、停止預定之全體會議委員會、於院內開各派交涉會、決定於二十五日向全體會議首先提出該決議案、故議會再開第四日、兩院均已決定支持政府方針、

蘇浙皖綏靖軍 在句容附近大捷

擄獲匪軍十五名及戰利品

【中央社二十四日句容電】蘇浙皖綏靖軍警備總隊第三大隊第十中隊長汪驥、於二十三日率部進剿石頭崗附近茅山紅山一帶之匪偽「新四軍」、經綏靖軍以猛烈火力奮勇進擊、匪即不支、四散潰竄、死傷狼籍、綏靖軍當即乘勝追擊、遂將該匪全部擊潰、計是役匪軍遺屍十具、高級官佐一名、士兵十四名被擄、綏靖軍並鹵獲輕機槍一挺、步槍八支、手槍一支、馬一匹、望遠鏡一具、手溜彈十四枚等大批戰利品、刻尚在搜索殘匪中、

軍政部 懲委會週會

【中央社】昨日（廿四）星期五、軍政部例行週會、上午十時、該部全體職員、齊集大禮堂、由鮑代部長主席、開會如儀、主席報告本週工作概況畢、嗣對員司訓話、當此和平建國艱難締造之時、個人於學術上應具向上心理、生活上務從低處設想、値茲春節來臨、尤須時存更新思想、向和平途徑邁進、

【又訊】中央公務員懲戒委員會、廿四日舉行第二十六次週會、指派陳恭壽主席、上午九時在大禮堂行禮如儀後、演述「一薪水之意義及公務員宜儉以養廉」、十時散會、

浙江省政府主席 汪瑞闓咯血逝世

享年六十八歲

【中央社杭州二十四日電】浙江省政府主席汪瑞闓氏、於本月十六日起突患咯血病、迭經名醫診治罔效、中間雖經日本同仁會杭州診療班醫師齋藤、熱忱義行、捐輸自身之血、接入汪氏體中、亦鮮見轉機、終於今日上午九時五十分病歿孝女路官邸、享年六十八歲、浙省府已在組織治喪處、辦理一切、至浙省政務由沈民政廳長暫代、

日大政翼贊會擬定 東亞共榮圈綱要

【中央社東京二十四日電】大政翼贊會、決定根據內閣關於興亞政治思想團體之決議、將現有各種興亞團體置於自己管理之下、組織「建設大東亞共榮圈國民運動聯盟」展開以樹立大東亞共榮圈爲目標之國民運動、茲該會已將建設東亞共榮圈之基本觀念決定、即㈠共榮圈應由日本居指導的地位、㈡日本不惜對任何犧牲、援助東亞各民族之解放、㈢爲建設東亞新秩序具體方策之東亞共榮圈、暨東洋永久和平之基礎、在於不以中國爲戰敗國、使中國分擔建設之責任、㈣充實亞洲各國之國力、實踐我人之使命、㈤日本之國內革新、乃建設東亞共榮圈之基礎力量、

【中央社東京二十四日電】衆議院預算大會、今日下午一時起重開、當由櫻井兵三郎發言、要求政府就大東亞共榮圈之建設、作明白之說明、近衛首相答稱、「大東亞共榮圈之建設、在我國生存上爲絕對必要」、櫻井復質問曰、「日本與泰國暨越南之關係、不宜等閒視之」、外相松岡洋右答稱、「我人并未等閒視與泰國暨越南之關係、現正努力圖其早日解決安定、預料不久當可將結果告知國民」、櫻井復詢共榮圈內之經濟建設計劃內容如何、星野企劃院總裁即答稱、「現實之計劃、與物資動員計劃有關係、擬於說明物資動員計劃時順便解釋之」其次櫻井就糧食問題、有所質問後、復宣稱、「樹立共榮圈內之生產消費計劃、乃當前急務、不知尊見如何」、當由農相加以答覆、旋就總動員法修正問題、暨戰時國民生活安定問題、中小商工業者之改正失業對策問題、各議員均提出質問、經關係閣僚一一加以答辯、至四時三十八分散會、

中央商場 廠商聯合會啓事

本商場各商店爲適應春節前顧客需要起見特於廿五廿六兩日營業時間延長至下午十二時收市廿七日春節休業三天卅日照常營業歡迎各界 惠臨參觀是幸 B2562

北京分此 厚德福酒樓

地址 夫子廟 南京大戲院對面 電話二三〇六一

敬告 敝號首創北京歷經四十餘年對於故都名菜久經細心研究味美價廉已蒙各界所讚許茲爲便利主顧起見特在本京設立分店現今開幕深荷惠顧諸君之雅愛敝號特備眞正北京肥大填鴨烤涮羊肉以供顧客需用應時新菜各種酒席喜慶宴會隨意小酌價極克己伏請惠顧諸君駕臨敝號不勝歡迎之至

早晨茶點 名貴筵席 維新和菜

經濟小吃 零整烤鴨 羊肉涮鍋

眞正填鴨 鉄鍋鷄蛋 燒烤羊肉

今已全部裝修完竣擇於一月二十五日 開幕 B25.3

社論 推行義務教育

一個民主政治國家的程度，我們可以從人民的智識來推定的。而以義務教育規定年限的多少，判斷國民教育之水準，尤屬明顯。

實施義務教育的意義，在法律上言：規定全國學齡兒童必須受最低限度（四年）的教育。站在政府方面說：國家辦理教育，是對人民應盡的義務。站在人民方面說：兒童受這教育，卻是應受的權利。換言之，凡是中國人民，一定要受過四年的義務教育後，才算是一個合格的公民，因爲寓有強迫之意，故又名強迫教育。

在政治上言；一國政治的良窳，是看多數人民是否得到最大的利益？同時，要國家政治上軌道，造成眞正民主政法的國家，又非得全體人民識字和了解政治不可。

在經濟上言，自工業革命以後，家庭手工業已不適應目前的環境，代之者爲工業社會，生產技能的習得，都賴乎教育。

在社會上言：養成兒童善良習慣及社會意識後，才能把社會團結穩固。

由此可知義務教育是如何的重要。

考中國推行義務教育以來，垂卅餘年，受過義務教育的人數，不過八千七百多萬人，全人口百分之八十，仍沒有受到教育的權利，也就是國家對於他們沒有盡教育的責任。所以，我們不能不承認中國義務教育規定年限雖然較之歐美各國相差一半，卻仍舊沒有普遍的推行，是有着許多的原因。

義務教育沒有成効的主因：其一，經費沒有着落。其二，家長進工廠或田間耕作，兒童不獨受不到教育，且須幫同工作或料理雜務。其三，師資貧乏及校舍缺少，有此種種，均足以阻礙義務教育的推行了。

國民政府還都以來，教育部對於義務教育之推行，不遺餘力，就原有規模，泰半恢復，尤以肩負推廣義教的重任，意義更見重大。謹將管見，貢獻幾個推行義教的原則，俾供商榷。

第一，開辦費及經常費，一時籌措，固非易易，爲顧念事實計，教育部應就各省市徵收教育特捐，附稅，款產收入等（以上收入均取之於田賦項下，農民負担過重，苟能另籌，農民生活安定後，子弟自能循序享受教育權利，最爲合理，否則不能藉行義教之名，再增新稅，以輕農民担負）通盤籌劃，悉數充作義教經常費外，可徵收遺產稅指定作開辦費，以謀擴充。

第二，訓練師資，不特充實其學術科之知能與技術，尤宜培養刻苦耐勞之精神。一面可就現有私塾師資，予以短期訓練或經考試檢定幷補助之。

第三，校舍暫借廟宇，公共場所，私祠等。

上面三點，可說是目前可以做到而急需完成的任務，達到此任務後，始可作進一步之推行。爲適應環境起見，對於簡易小學，半日學校，補習夜校等，亟應提倡幷予以實質的援助或獎勵。

義務教育要辦得成効卓著，以博得民衆信仰爲先決條件，更希望教育當局勿再蹈過去的覆轍——命令是命令，計劃是計劃，實行卻是另一個問題——那末義務教育還有一個光明的前途。

抑尤有進者，處今日生存競爭之時代，無論求個人生存，民族生存，卻非使個人本身，民族分子，先有生活能力不可。苟不奮發，中國雖有四千餘年光榮的歷史，終久逃不過文化淘汰的公例。國家生存，民族延續，實繫於此。（E）

美海軍委員會長提出建艦新計劃

美勞働界紛紛罷工 影響國防產業至重

【中央社紐約二十三日電】據紐約通報記載、二十二日美國下院海軍委員會開會時、委員長文生、發表美海軍建艦計劃如次、㈠美國海軍建艦計劃、係參照英國建艦計劃、暨陸軍擴充計劃、飛機製造計劃、以進行、刻下正積極建造乙級巡洋艦、驅逐艦、潛水艦、補助艦等小型艦艇、但一方面如主力艦、高級巡洋艦、航空母艦等建造、殊爲遲延、此亦爲未可否認者、㈡一九四〇年度建艦計劃中、又有二艘巡洋艦建造契約、業已簽訂、僅於最近六個月中完畢契約者、計有七百八十七艘、値美金六十六億三千二百萬元、現在建造中者、計七百十六艘、外有改裝中之商船九十艘、㈢因不能將建造日數縮短爲二個月乃至九個月、故此後三年內預料可完畢之建艦計劃、計可能數二二二、預定數二一六、㈣建造主力艦最成問題者、厥爲裝甲用鋼鐵、殊感不足、故欲建造至必要數量時、約需時二年、

【中央社紐約廿三日電】最近美國國防產業、屢次發生勞動糾紛、已釀成嚴重政治問題、雖經政府方面努力調停、曉諭勞働者協助國防、然各地之罷工風潮、仍未見戢、最近聖第亞哥之來安航空機公司、突然大罷工、方於一兩日前解決、繼又有廿一日密爾窩基市（威斯康星洲）之阿里森們、爾馬斯工業公司、本接受有二千萬金元之軍需定貨、但亦因罷工而停止工作、其他如國際哈貝司塔公司之密爾窩基工廠、阿拉白馬船渠造船廠、茵格路斯造船廠等、亦相繼發生罷工、

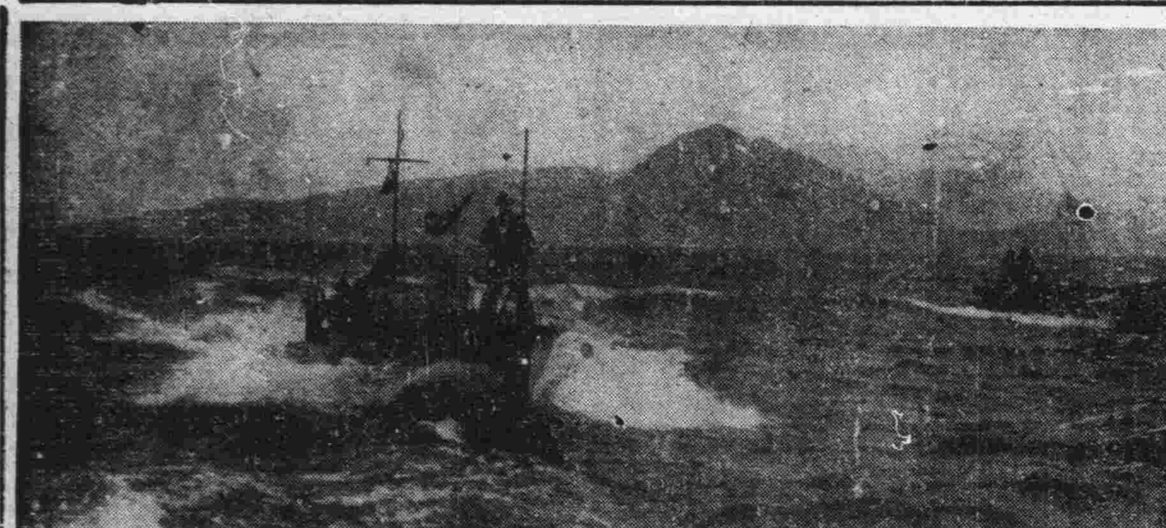

照相說明 防備敵國潛水艦侵入紛擾而以小艇戒備於義大利沿岸之義國海軍【中央社】

美上下兩議院反對武器援英

孤立派議員抨擊尤甚

【中央社華盛頓二十三日電】美上下兩議院、反對武器貸英法案、孤立派議員等、尤見積極、共和黨領袖塔夫脫上院議員、暨詹森法之詹森上院議員、於二十三日、提出兩案、以代替該案、各向上院提出、搭夫脫上院議員提案、㈠對英供給十萬萬金元、加拿大五萬萬金元、希臘五千萬金元之援助借款、㈡如大總統及聯邦融資局有要求時、對於復興金融公司界、與對此等各國發行外債之權利、詹森議員提案、㈠供給政府二十萬萬金元之軍需品對英援助、㈡其交換條件、在英資財如何用於完成戰爭、應作週期的報告、

【中央社華盛頓二十三日電】歐洲戰事不干涉派先鋒林白上校、二十三日在下院外交委員會中、率直說明美國民對歐洲戰爭認識之不足、並反對羅斯福總統之援英政策、謂對武器貸英案、乃爲導美國步入戰爭之途、並稱縱英美合作抗德、仍無勝利之望、結束戰爭之途徑、祇有依賴交戰國間之和平交涉、

日本人對美國之觀感

當時人人已爲蓬勃之經濟發展所眩惑、大概已不復認識民主主義內在矛盾、但現在之事態、已與從前完全不同、因一九二九年之恐慌、美國之「永遠繁榮」、幻想業已燬滅、合衆國之經濟邇來已發生根本之破綻、美國在此種狀態之下、遂由以個人權利、爲主轉而爲以全體社會利益爲主、以前認爲政治有礙於國民之發展、縮爲最小限度、現在則須要使全體社會發展之政府、具有全體主義積極國家觀念之政治、站在消極個人主義、國家觀念之美國民主主義、遂完全暴露其弱點與醜態、對此矛盾加以徹底的修正、已成爲不可避免之事實、

羅斯福處於資本與勞働夾攻中

當羅斯福初任大總統時、即制定基本各原則、擬作爲制度上之使用、但實業家等即訪問白宮、貢獻以彼等所得之經濟作爲救濟之方策、但當恐慌告一段落後、美國新生之問題適與歐洲諸國正欲解決者相同、此即爲應如何維持資本主義與民主主義間關係之諸原則、羅大總統遂於、此時勇敢實行新理想主義、此新理想主義實帶有積極國家之意義、故必須從新樹立對合衆國諸制度之運用上予以充分認識之政治組織之各原則、但此種工作必遭遇相當之困難、蓋此種理想不外表示經濟力附從於政治權力之下、勢必爲拘泥於舊民主主義觀念者所攻擊、此新理想一旦實行、則實業家從來爲所欲爲之自由契約與習慣便要加以新之解釋、大總統可利用國家權力、使財產權從屬於社會權利、換言之、此理想在增大政府對資本家之干涉、勞働者對資本家之攻擊、排除實業之專制、正如哈密爾倫所說、政府的民主主義、正向社會的民主主義移行、

以參戰爲解決矛盾之方策

由是第二任大總統羅斯福之行政遂在日趨猛烈之勞働攻勢與大資本家之反對、兩者夾攻之中、因此、此去年秋間大總統選舉戰時、遂極力辯解不行獨裁制、不參加戰爭、以圖把握大衆之心理、然一旦獲得三選榮冠後、即從此一改以往之態度、其舉動遂與主戰者同出一轍、照國勢調查報告稱、在全美約三千萬家庭中、全年收入達二千五百元以上者、只有十分之一、約有二千萬戶之全年收入在一千五百元以下者、每月收入一百元以下者、約估全戶之半數、每月收入在一百元以下者之生活、以美國之物準觀之、殊屬困難、羅斯福雖從事救濟事業、增加匡救費等、失業者依然超過九百萬人以上、國債則日趨膨脹、已達四百五十萬萬乃至六百萬萬、此種國債、將來如何解決、頗成問題、美國資本主義、早已無掙扎之餘地、然而美國人尙深信美國、資本主義與民主主義、是三位一體、而不可以分離、捨棄民主主義、進行全體主義、以挽救國家之資本主義、在常態之下此事到底不能使美國人民信服、故唯有選擇參戰之下策、以爲資本主義苟延殘喘之最後方策、

美國現正欲爲擁護民主主義、舉其全力以對付樞軸全體主義、但參戰後、美國之資本主義將作如何轉變、民主主義果能維持原狀否、不論任何偉大實業家、即欲維持此歷史之資本主義、若一旦參戰、勢必實行計劃經濟、且最近美國之資本已集中於極小數者之手中、此種變革更屬可能、其次、如一旦必化戰時體制、便不得不採取全體主義之獨裁化、放棄民主主義、由此觀之、爲擁護民主主義而戰之美國、正要放棄素來誇耀之民主主義、陷於可哀之矛盾命運、（續完）

日軍報道部發表最近一週間戰況

【中央社】頃據日駐華軍報道部廿四日發表、一月十八日至廿四日間之在華戰況如下、晉省西部地區與共軍之戰、自去年十二月中旬以來、迭獲奇勳、本週杪始告結束、華南某陸軍機隊廿日炸從化東北部之良口墟、另一機隊亦炸震涌港沿岸之下涌墟、及澳頭港南方海上之渝方漁船隊、此兩機隊又各炸韶關附近軍事設施及英德南方橫石附近之渝軍密集部隊、各地國共、傾轢甚烈、皖省蕪湖南方涇縣、旌德間、自一月中旬以來、曾發生江南新四軍與顧祝同軍之大規模戰鬥、新四軍軍長葉挺被捕、副軍長項英及政治部長袁國平逃亡、渝軍委會通令解散新四軍、一方面共軍首腦部、連日在延安召開緊急特別會議、協商新四軍問題、及渝共全面關係、又渝方聲稱最近大調華北軍隊、以牽制共產勢力、渝方物價、最近異常昂騰、民衆均難以度過舊曆年關、反之國民政府廿日之中行上海分行業已開幕、民衆渴望之新法幣亦已流通於國際都市、舊法幣則一落千丈、顯然反映渝政權之淺落、

英佔杜白魯克 俘義軍萬餘人

【中央社開羅廿三日電】英近東軍司令部發表、英軍已於廿二日夜、完全佔領杜白魯克、俘虜義大利軍一萬四千餘

鄂爾多斯日軍挺進

【中央社包頭廿四日電】日軍及蒙古軍主力、廿晨於鄂爾多斯方面、開始行動、中午已佔據渝第五路軍郭長清部下之根據地張義成寨子、更繼續佔據附近之根據地黃面亥子、召三伯樹、刻仍挺進中、

法方否認德國提出和平條件

【中央社維希二十四日電】據海通訊、據此間官方昨日下午宣稱、外傳賴伐爾攜德國提出之媾和條件消息、完全不確、

應付戰時情勢英宜改組內閣

首相邱吉爾在下院稱

【中央社倫敦廿三日電】英首相邱吉爾、廿二日於下院答辯勞働者登錄法案之際、申述有將去年五月彼就任首相以來之戰時內閣、加以改造之必要云、「予衡鑑現下情勢、深覺由各部事務所解放之四人或五人閣員所構成之戰時內閣、不能發揮最良効果、認爲如曩時以處於樞要地位之閣員八名、組織戰時內閣、較爲得策」、

日貴院開會決定呼應衆院之提案

【中央社東京二十四日電】貴族院爲調整擁護督促政府之決議案文起見、特於二十四日下午一時在院內召開各派交涉委員會、茲經愼重檢討結果、已正式決定案文、擬提出二十五日之全體會議通過、表明貴族院呼應衆議院之合作意向、

日衆議員任期延長案閣議通過即提議會

【中央社東京廿四日電】關於衆議院議員任期延長一年一案、昨日已由法制局將條文審查告竣、今日之閣議已加以通過、俟明日由政府採取諮詢樞府之手續後、即與道府縣議會暨市町村會議員之任期延長案一併提出於議會云、

日衆院議員同志會通過決議擁護現閣

【中央社東京二十四日電】由衆院議員所組織之「同志代議士懇談會」、今日在帝國飯店開會、衆院出身之閣僚暨議員等二百十三人、主席當場通過決議案、聲明絕對擁護現內閣、

日貴院將提決議案促請政府克復時艱

【中央社東京廿四日電】貴族院頃決定於廿七日之本會議、提出『促請政府克服時艱決議案』、屆時將由一條實孝公爵、說明提案理由、一致予以通過、該案之案文如下、『政府宜遵奉聖旨、洞察內外情勢、傾注全副精神、遂行帝國不移之國策、用以上安聖慮、下副國民之喝望』、

警政部政治警察署遷京通告

爲通告事查本署業於本月二十日由滬遷京暫在鼓樓外十二號前駐京辦事處照常辦公至上海[illegible]路原址[illegible]爲本署駐滬辦事處除呈報並分函外特此通告
中華民國卅年一月廿三日 署長馬嘯天 B2572

江寧縣政府更換證章通告

查本府舊任人員多有離職其前領證章槪未繳還茲特另發新證章（該證內心係梅花外圈寫江寧縣政府五字）並附有職員證號碼相同嗣後舊有證章一槪作廢特此通告 B2573

警政部政治警察署馬嘯天啓事

嘯天識慙固陋學愧迂疎辱荷中樞知遇之隆復蒙友好吹噓之力忝長政警惶悚莫名茲承各方舊雨新交或推薦以賢能或申賀乎函電私衷感佩何可言宣惟以部署就緒致延攬未周兼之公務紛繁又未克一一發龍道謝抱歉之處良用疊然謹布悃忱至希各界原諒 B2566

首都警察廳佈告

總三字第四四號

案查本廳警士教練所招考第二十一期學警前經分別登報佈告在案茲因報名人數尙未足額亟應將報名日期展延至二月六日截止俾免有志者向隅合再附同簡章佈告週知 此佈

廳長蘇成德

附首都警察廳警士教練所招考學警簡章

一、名額 暫定八十名 二、年齡 二十歲以上三十五歲以下 三、學歷 高小畢業或有同等學力者 四、修業期間 暫定三個月 五、報名日期 自即日起至二月六日止 手續 報名時攜帶本人二寸半身相片六幀 六、檢驗體格 二月七日 七、考試日期 二月八日 八、考試科目 甲國文 乙常識 丙算術 丁智力測驗 九、地點 清涼山警士教練所 十、待遇 書籍服裝食宿均由所供給並每月津貼六元 畢業考試成績優良者即以警長存記給一等警士待遇其餘均補充三等警士

中華民國三十年一月 B2582

南京私立安徽中小學招收插班生廣告

校址 中學 白下路二一七號 小學 昇州路三四六號 簡章備索

南京市換發汽車新號牌通告

查本市道路橋梁現正積極從事修整以利交通自國府還都以來市面日趨繁榮汽車一項已日見增多所有以前汽車之登記每借機關名義領用號牌爲日既久亟待更正戶名以期明確茲値年度開始本市爲維護交通整理登記幷取締破舊車輛避免危害起見經由本府特製新號牌重編號碼定自一月十六日起至一月三十一日止所有在本市通行之汽車除部隊軍用別有規定外無論前已領有號牌或新備之自用公用或營業公共客貨汽車一律均須依限開至白下路車輛登記所從事檢驗檢驗合格即予登記發給行車執照幷向車捐處繳納春季車捐領得捐牌後再向登記所領取新號牌乙副俾便通行至登記照牌等費業經分類規訂仰迅向登記所查照繳付特此通告 B2484

國立中央大學招收男女轉學生

校址南京建鄴路一七四號

本校招收文法商教理工農醫藥等學院及師範農業專修科一年級下學期轉學生各二十名即日起報名一月底截止考期二月三日至四日函索簡章請寄本校招生委員會（附郵票四分） B2578

中央宣傳講習所第二期招生

報名日期：自一月廿五日起至二月十五日止
報名地點：（一）南京復興路中央電訊社 （二）南京朱雀路中華日報分館
章程函索即寄 B2575

中央警官學校同學會南京分會籌備會通告

總字第一號

查本會第一次會議議決凡在南京服務之中央警官學校前後各科班畢業同學（包括前內政部警官學校及上海警官訓練班）均應於二月十五日前向母校指紋室石志一同學處登記入會以便着手組織籌備等語記錄在卷除責成各籌備委員分別調查外合行通告希各同學依期前來登記爲要特此通告 B2554

金縷梅葉汁精製成 此葉獨能縮小毛孔

毛孔小卽是年青 毛孔大卽是年老
如欲使容顏不老 須常用「黑人霜」

金縷梅葉HAMAMELIS產自北美，香而微苦，富有收斂性，爲最新發明之縮小毛孔特效劑「黑人霜」卽取此葉和礦水製成濃膠，更用科學方法提取精汁，故着膚卽化，異常爽滑，並能滋養細胞，保護皮膚，防治雀斑刺癧，不怕風霜曬灼，冬夏皆宜。

南京代理建康路二十號甯記號

黑人牙膏廠出品各處均售

君有此二種現象乎

君如常感傷風咳嗽呼吸器官疾患夜盲及結核症則體內缺乏甲種維他命VITAMIN A無疑
君如感覺體質衰敗肺弱多病兒童發育延遲佝僂軟骨則體內缺乏丁種維他命VITAMIN D
以上患者必須服充分之甲丁維他命製劑以資營養

好力生

比目魚肝油精與天然丁種維他命合劑

每公分含 甲種維他命 六萬國際單位
丁種維他命 一萬二千國際單位

主治 消瘦肺病營養不良佝僂軟骨等症

敝處最近進到大批上海信誼藥廠各項出品
請各界隨時採購本埠各藥房均售

合興號謹啓

地址：中華路金沙井七號

小學教師總登記 昨晨開始口試

蔡培徐公美均蒞場監督

【本報訊】南京市小學教員總登記、已於昨日（二十四）上午八時、假白下路市立第一中學爲試場、內分十組舉行口試、每組委員二人、市長蔡培、教育局長徐公美均蒞臨指導、巡視全場一週、認爲秩序甚爲良好、其考試方式、各登記教員、分別先往各組舉行口試後、始經體格檢查、惟體格檢查醫師、係由衛生局派員擔任、按照規定時間、各登記教員經過口試後、即須檢查體格、但檢查醫師遲至十一時以後始到、各教員因天氣嚴寒、均略有怨言、茲將總登記口試委員組別姓氏、分別誌之如下、

試委姓氏 第一組沈紱、張文欣、第二組趙如珩、錢伯賢、第三組王宗軾、徐震、第四組高天棲、程翔、第五組孫育才、朱劍燁、第六組施士則、馮科瑞、第七組於鶴秋、戴永和、第八組凌叔明、卜愈、（卜因事未能出席、由秦守白代）第九組雷子居、孫覺民、第十組雷逸民、閔志誠、

東亞俱樂部之盛宴

日高代使爲褚大使餞行

昨日下午六時、日本大使館爲褚民誼大使開餞別會於東亞俱樂部、因本多大使回國述職中、由代理大使日高信六郎參事官主催、計被邀請者、來賓共到五十二人、主賓褚大使外、陳內政部長、林宣傳部長、羅廣霖先生、張超顧問、伊東文化局長、御船中佐、褚丸通譯官、江代考試院長、趙教育部長、傅鐵道部長、諸交通部長、李司法部長、夏審計部長、徐外交部長、楊代參謀部長、廉駐滿大使、焦致選委長、徐文官長、杉原總領事、加納事務官、中森調查官、角田中佐、岩城調查官、金子領事、佐野調查官、吳考選副委員長、樊仲雲校長、李交次、王審次、何農次、遠藤調查官、尾形少佐、石黑書記官、中根領事、陳參事、薛總務司長、孫湜祕書、王科長、松平書記官、土屋事務官、有久副領事、古谷理事官、鄧日誥先生、東陽一博士、宮本軍醫少佐、吉川囑託、中村理事官、神谷事務官、大本理事官等、首由日高氏致詞略謂、中日國交圓滿調整以來、首任駐日褚大使、負政府社會的人望、即日赴任蒞新、吾人爲東亞慶幸、並述中日今後緊密合作與提攜之種種期待、致詞畢、由橋丸氏譯述、賓主掌聲如雷、旋由褚大使致答詞、略謂中日國交調整、爲東亞永久和平之起點、本人奉命爲初任大使、當本政府國策、中日平等、相互一貫之路線、爲東亞盡力、由張超氏譯述、大衆鼓掌、旋侍酒者中日藝妓多人、爲諸席酌酒、由小美君等唱皮簧數曲、松平書記官工于戲曲、亦唱霸王別姬小嗓一段、地道的梅派滋味、甚爲難得、又連唱黃金台一段、亦頗可聽、當時日高氏爲衆賓介紹新由上海興亞院聯絡部到京之文化局長伊東隆治、與諸人周旋一番、用中國菜共分松、竹、菊、櫻、梅、蘭、六席、大衆暢飲、到九時頃賓主盡興而散、

照相說明 逕屆舊曆年底、除夕將至、市民紛向夫子廟某市售商店購物度歲的熱烈情況、

中日乒乓大會 我國代表產生

【本報訊】新中國體育協會、大陸新報、南京青年會、聯合發起之中日乒乓大會、訂於本月廿七日上午九時假東亞俱樂部舉行、業於昨晚六時假新體會舉行選手談話會、到新體會徐英、東運國手陳正川、翁仲經、馮民訓、陳福寶等、當議決推徐英爲領隊、陳正川爲隊長、翁仲副之、并於本月廿六日下午二時假南京市立民教館舉行練習賽、廿七日上午八時正在新體會集合共同出發、各選手應自備白襯衫各一件、外套長褲由新體會代供、俾取整齊一致、另有選手孫懷信一名缺席、改由吳國華補充、參加各選手每人贈獎章一枚、以資紀念、

中國社會學會 舉行理監會議

【中央社京訊】爲從事於社會學之研究、社會政策之宣傳、提供社會建設應有之認識、協助推進社會事業、期完成和平建國之大業、而集合熱心社會問題之同志所組織之中國社會學會、於去年十二月廿九日（雙電二週年日）舉行成立大會、並已推定理監事、宣誓就職、日前下午五時復舉行第一次全體理監事聯席會議、公推孫育才爲主席、結果推定常務理監事及各組主任、

常務理監 ㊀常務理事孫育才、徐公美、姜文賓、王德言、嚴恩祚、何之碩、陳端志、顧保康、高際堯、呂數、薛逢元、劉存樸、張瀛會、陳中行、陳士先等十五人、㊁常務監事張載伯、謝仲復、應瀅、李先治、楊偉昌、盛開偉、陳勇三等七人、

各組主任 ㊀總務組主任孫育才、㊁組織組主任袁鼎昌、㊂組織組主任姜文賓、潘鼎元、顧子明、㊃出版組主任陳端志、㊄研究組主任嚴恩祚、㊅服務組主任滕樹穀、張其溱、高際堯、

決議案件 ㊀如何整理本會章程文字案（議決）、㊁出版「社會建設月刊」、以資研究案（議決）、通過、㊂如何繼續徵求會員、以期集中力量、共謀社會建設之完成案、（議決）、㊃電請政府撫輯流亡、肅清游擊匪徒、以安社會案（議決）、㊄爲擴大組織起見、擬在全國各地遍設分會、以利會務案（議決）、交組織組辦理、㊅電請政府疏通米源、救濟民食、以利民生案（議決）、交總務組辦理、㊆確定會所以利工作案（議決）、交總務組辦理等多件、

農曆新年 嚴禁賭博

【本報訊】近日因春節轉瞬即屆、又值多令農隙之時、各地農民多無正當娛樂、故每以紙牌、及牌九搖寶等、作爲消遣、以致不宵之徒、往往利用時期、於農曆歲尾年頭、開設賭場、引人入彀、而乘機從中抽頭、所在都是、近聞農礦部復興農村事務局、有鑒於此、以無知農民、終年辛勞、所餘無幾、設一入賭場、恒傾其所有、因之傾家蕩產者甚多、若不從嚴查禁、影響復興農村前途、甚大、故特於昨日函請各省市當局、轉飭所屬嚴予查禁云、

談我國正月七日的 七種菜

·光·

農曆新年將屆、在這除舊更新的開始、無論中外各國都免不了有一番的習俗、前讀郭秃先生的「日本正月行事」一文、知道日本在正月七日這天有吃七種粥的積習、據云正月七日、日本社會不問貧富上下階級、都要吃七種粥、這七種粥是日本七種嫩菜調製的、吃七種粥的、春可以治氣病、夏可以治疫病、秋可以治痢病、冬可以治黃病、又可以增加魂魄的氣力、延年益壽、若問吃七種粥的起源、說是由中國古代傳到日本、日本古書上說中國以七種生菜製成羹、日本本來調成爲汁、由室町時代起纔加些粥進去云云、考我國古代正月七日亦有此舉、光會於某雜記上（已忘其名）見到關於我國正月七日七種菜的記載、略云正月七日爲人日、（按西清詩話載方朔占書謂歲後八日一日雞二日犬三日豕四日羊五日牛六日馬七日人八日穀）京都官民於是日以七種菜作羹、食之謂可消災益壽、祛病延年、蓋以此七種菜、多屬滋補藥品、用以作羹、取其有滋補之功也、又於淵鑑類函一書中見有關於人日的記載、引荊楚歲時記曰正月七日爲人日、以七種菜爲羹、翦綵爲人、或鏤金箔爲人、帖屏風上、亦戴之頭鬢、像人入新年、形容改新、又歲時記人日采七種菜作羹、載叔倫詩「獨獻菜羹憐應節、徧傳金勝喜逢人」、又東坡詩「小雨暗人日、春愁連上元、水生挑菜渚、煙濕落梅郵」、以上記載、對於七種菜的起源、及那七種皆未敍出、想荊楚歲時記、歲時雜記、及關於歲時記一類的書、或有詳細的記載、昨特赴中央圖書館查閱、該館並無此類書籍、致未能究其起源、深以爲憾、關於七種菜名稱及其起源、尚請淹博之士、有以考證、

郭秃先生藏書極富、僅上海一地、藏有中外圖書達一百五十餘萬冊、所藏古今善本及海內孤本書籍以及珍貴著作殊多、先生終日勤勞國事、猶不忘讀書、案牘之餘、必閱書數小時、視爲日常行事、從無間斷、以先生閱書之多、學識之富、猶不忘讀書、亦可見學無止境矣、我輩不學無術者、能無愧乎、先生著作甚豐、本報所刊之先生近作數種、多係寫實之作、考證詳、文情並茂、尤稱佳構、因先生近日公務甚忙、無暇握管、致勞多數讀者來函探詢、開梢有餘暇、將繼續寫作、誌此以慰讀者之渴望、光金陵世家子也、先嚴前清優貢、性孤高、淡於名利、惟以詩書自娛、晚年好佛、嘗講經典於佛教居士林、當清末搨舉新政、先嚴首先捐議興學校、因毀家興學、成立勸學所、籌劃經費、煞費苦心、會因建議開征屠宰捐及在各稅附征學捐、以作小學教育經費、遭奸商之忌、生命幾瀕于危、然先嚴毫不灰心、復劃切曉諭、堅柔並施、卒底于成、凡經先嚴手創之城鄉小學有四十九所、江寧小學之興、教育經費之確立、先嚴之功也、然先嚴畢生精神財力、悉耗於此、身外之物、更蕩然無遺、光遭家破人亡之慘痛、書籍之外、別無長物、光資質魯鈍、雖學無成就、然亦嗜詩書、乃於此次事變、搬移曝曬、以及裝潢補訂、悉皆躬親爲之、從不假手他人、愛護無微不至、乃亦於此次事變、殊深痛惜、致使光雖欲讀書、亦不可得、惟願能於圖書館中獲一微識、以增我多得讀書機會、補我愚陋、則幸甚矣、

調整小學校長

昨已分別發表

【本報訊】京市教育局、以本年度第二學期、即將開始、關於市立各級學校暨社教機關之主管人員、曾經徐局長依據督學視察報告、及就平時服務情形、嚴加考核、大致認爲稱職、僅有少數校長、須予調整、已誌前報、又悉市立淵聲巷及馬道街兩小學之分校、現均應事實上之需要、奉准改設初級小學、另委安員接充、俾專職責、業於昨日由市政府分別會委、以利開學、并聞該局此次調整標準、悉以人才爲依歸、新委各員、尤屬學行俱優、計現任對調者八人、新委者六人、餘均照舊、茲將調整之校長姓名、探錄如下、董菊棠（雨花路小學校長）、涂懷玉（上新河小學校長）、王申伯（漢口路小學校長）、盧至欽（考棚小學校長）、章炳生（建康路小學校長）、吳宗雲（馬道街小學校長）、張粹蘭（三條巷小學校長）、馬劍秋（漢中路初小校長）、鄭哲生（井家苑初小校長）、劉孟善（淵聲巷初小校長）張伯誠（小西湖初小校長）、曾學岂（仙鶴門初小校長）、胡傑人（蓮子營初小校長）、孫禮根（孝陵衛初小校長）、

市府所屬機關 提前發放薪給

南京市蔡市長、茲鑒於農曆新年、轉瞬即屆、爲體恤各職員計、日前特諭知財政局、對於一月份薪餉、提前發放、以便一般公務員得以安度年關、現聞財政局奉諭後、特於昨日分頭通知各局處及各所屬機關、即時來府領取轉發、故各職員聞悉之下、莫不喜形於色、感激不置云、

梁院長夫人 捐款救濟難民

【本報訊】監察院院長梁夫人、日昨曾往各城內庇寒所視察、對於所內難民深寄惻憫之情、當時梁夫人即慨給難民每名一元、小口五角、員工方面梁夫人亦有獎給、受者莫不感激、各該所已將收受情形、呈報冬振委員會矣、

教部體委會 歡送褚大使

【本報訊】教育部體育委員會、於昨日（二十四日）下午四時假座香鋪營中日文化協會召開第一次常務委員會議、同時並舉行茶會歡送褚委員長出國、出席者褚委員長、趙部長、趙如衍、嚴恩祚、吳圖南、徐英、顧舜年、張金鑑、滕樹穀、孫瀞民、王揖芳、蕭忠、章學海、黃炳星、胡松泉、邵驥、張震中、主席褚委員長、紀錄張震中、先由趙部長致歡送詞、次褚委員長致詞、討論事項、㊀褚委員長因出國應即請予辭職案、決議慰留、㊁褚委員長出國期間、所有委員長職務、由戴副委員長英夫代理案、決議通過、㊂擬派太極操專家、先行前往蘇浙皖三省、京滬兩市、就地訓練各級學校體育教師案、決議通過、末茶點散會、

婦運健將李敏敬 來京從事和運

【本報訊】前武漢防共婦人會會長李敏敬女士、事變前在滬從事婦女運動、極具成效、事變後深覺和平救國運動、尤須婦女界之努力、乃在漢致力和平反共建國工作、先後担任大楚報記者、市政府宣傳局婦女宣傳隊長、防共婦人會會長、籌創崇德婦女會等、頗有成績、深爲當道所倚重、最近來京、記者曾訪晤李氏於私邸、承告國府還都調整邦交、而今已奠定基本協體、正待雙方實踐、是以本人願以更大之努力、期在汪主席領導之下、努力婦女和平運動、推進新中國建設之任務云、

昨晨慘遭回祿 約計損失日金二萬元

太平路稻垣吳服店

【本報訊】太平路三七三號日本人吉田開設之稻垣吳服店南京分店、於今晨六時十分、忽告火警、因值北風正厲、火勢甚旺、消防隊及白下路日本憲兵隊、聞訊後紛紛趕到、當即急施灌救、迄七時十五分始告熄滅、事後經調查起火原因係由二樓棉花料間電燈走火所致、損失貨物及被燬日鈔、共約計日金二萬元、當火起時、因在清晨之際、隣右商店住戶、多從睡夢中驚起、搶救物件、幸以牆壁堅固、未罹殃害、亦云幸矣、而日本方面各團體當時亦紛紛派員趕往維持火場秩序云、

舊曆春節 休假一日

【本報訊】本月二十七日爲春節之期、京市各機關已奉到國府文官處函知、是日休假一日、各院部已轉飭所屬一體遵照云、

下關大火慘劇 發放振米振金

【又訊】下關靜海寺大火慘劇、冬振會振務組昨日已按照被災難民三百三十五人、每名發給白米一斗、同時下關福利公司爲救濟彼輩災民、亦根據冬振會據報之底冊、於昨日按名發給五元、其最貧苦者、則每名十元、洵爲仁德可風矣、

城區冬賑完竣 鄉區日內發給

本京今年冬賑、自於十五日起在各城區公所發放以來、至二十四日已發放完竣、至鄉區冬賑及繼續申請救濟之貧民、亦定日內開始發放、

縣訓對老爺球賽 突高掛免戰牌

【本報訊】老爺體育會籃球隊、甫經組織就緒、業於日昨約安縣訓所於明日下午二時舉行比賽、諸老爺正在興緻勃勃、準備一遑之際、詎縣訓所諸縣爺、竟太半歸里渡歲、臨時高掛免戰牌、致乘興而約、敗興作罷、茲悉該賽已延期古曆歲再行會師、希各老爺、勿跋涉往返、徒勞尊足云、

青年團指導部 將開區團會議

【本報訊】本市青年團指導部、自由市社會局盛局長兼任主任以來、對於部中一切事務、整頓不遺餘力、茲爲推進訓練宣傳等各項工作、并集思廣益起見、特定於二月一日下午二時、召集各區團長在該部會議室、舉行第一次各區團會議、討論一切改進辦法、昨已分令各區團長屆期出席與議云、

中央社叢書之四 「越南問題」出版

中央電訊社爲研究各項問題及報道地方情形、採取珍貴材料、編纂各種叢書、由中央書報發行所發行、早已風行社會、已經出版者、有「鄂贛實地視察記」、「今日之華北」等、茲叢書第四種「越南問題」、亦已出版、內容凡越南之歷史地理、越南問題之經過詳情、均有詳細之記述、要目如「越南全貌」、「越南史」、「法國在越南的殖民地政策」、「日本南進之目標」、「泰國面目」、「越民族解放運動」、「南進與華僑」等篇、爲研究國際形勢者必備之珍籍、每冊僅售三角、其餘如「國府還都後的政治情勢」、「太平洋問題」等叢書、均在印刷之中、日內即將陸續出版云、

中喜 元日公映 飛機大戰

楊公井中喜劇場、定於舊歷元旦日公映、戰事悲壯激烈鉅片、「飛機大戰」、該片係日本東寶公司攝製、由陸軍部協助指導、並借與戰鬥機、轟炸機、偵察機等千餘架、該公司男演員全體動員、共計萬餘人、故場面之偉大、不言可知、攝製時間三足年、共用去兩百餘萬圓、全劇故事緊湊、穿插適當、尤以空戰及自焚之數幕、眞使人驚心咋舌、且有名曲數支、宏壯動聽、聞該片係東寶公司之空前巨製之一、亦即本年度全日本之代表作也、

金陵產科醫院 不日正式開幕

國府還都後、京市人口激增、然產科醫院、殊不足以應市民之需要、茲有中華路許家巷徐松芬產科女醫師、擬將其診所擴充爲金陵產科醫院、設備病房數間、專供產婦留院之用、業已籌備就緒、不日將正式開幕、

小教口試巡禮記

【本報特寫】南京市小學教員登記、從去年十二月廿一日起到十二月底止、包括所有全市之現任小學教員、及準備參加是項教育工作者、開始以來、報名請求登記的總共有一千四百廿五人、內中現任教員、有七百多人、非現任者、亦佔同樣數目、這很明白的顯示着小學教員的位置、雖爲寒苦的、但是那麼激烈、不過還是仍然恐怕也有許多失業者參加登記、人員中固然有已在別的地方服務、來混混留一個資格的、也不在少吧。爲了節省時間及便於工作起見、他們的口試遂被分爲兩天舉行、昨日是第一天、規定應試的、是七百五十人、每七十五人爲一組、一共十組、口試地點、在白下路第一中學、時間爲上午八點至十二點、下午一點至五點。

參加口試的教員們、似乎已經到八點了、都三三兩兩的相偕而來、課室中和操場上、都有一羣一羣的小集團、眉飛色舞的互相談論着、各自揣測的口試問題、此外則是一些「什麼「你是第幾組」呀、「王老師爲什麼還未來」呀、「校長可以不登記」呀、「爲什麼還不開始口試」呀。「維新政府的時候、我就登記了、這次的確是多此一舉」呀、「我們以前登記豈知是沒有保障的呀」、應試者都在紛紛議論着。談到口試的問題、無不皺起眉頭、表示將要遇到困難了。

鈴聲終於響了幾下、各人猛的丟下臆想、跑到自己口試的課堂門外、靜待着主試的來臨。「第╳╳號、張先生」！「是我、是我」！「請進來」！一個女教員向主試者鞠了一個躬、坐在桌子的一邊、便等候問題的來臨、課室裏只有兩位主考和一個被試者。門外圍着一羣待試的教員們擁擠着、

但聽見室內有人在發問：「張先生、你知道雙軌制和單軌制的意義嗎？」主考的聲調非常和悅、可是在被試者耳內聽來、正和法官審問犯人的口供一般。答得出來的、便侃侃而談；答不出來的、只好紅着面孔、低低吐出「這個、還不曉得哩！」在外面的人、頓時有的顯出慌張的形色；有的却在嘆息着的說：「要是這個問題問我、就好啦！」女教員們比較擔心的要算一般、她們在說「糟糕！」時時可以聽到「怎麼辦！」「靠不住了！」這類焦急萬分的話。每次口試完了退出課室者、總被一大堆人、擁着盤問：「問你的是些什麼問題？」「你到底怎麼回答的？」假如口試成績不好、主考的每每問着：「╳先生、你願參加筆試嗎？」這無異是在明白宣布着「你的口試不行啦」、聽了這話的人、大都垂頭喪氣的說了聲「願意」、然後拿起一張體格檢查表、走向檢查處去了。

當小學教員、是清苦的、可是誰知登記的時候還要經過這麼一次的難關。看了他們口試的情形、再加以他們現在每月所拿到的低微薪命、負着重大的責任、還要左一次、右一次跑去登記、我不禁在心中暗忖着：「飯眞不易吃、口眞不易糊」。

「南京便覽」始編

本報前兩年會刊行「南京指南」一冊、當時局面初定、和平未久、南京之政治社會、一切機構、倶取單純主義、故記載不無簡略、原本說明、俟發行再版時、定當充實材料、以資訂補、茲值新都着復興之際、指南再版之出刊、似不容緩、爰集對此感有興趣之同人、再度編訂、更名「南京便覽」、預期陽曆四月一日問世、藉以慶祝還都週年、各界人士、如有宏文專著及廣告委託等等、幸祈先行示知、以便同人效勞、是所拜禱。

緊要聲明

茲因周瑞禮在復興路一九○號開設義合祥木板廠讓與許福盛所有周瑞禮一切手續及人欠欠人均歸周瑞禮負責與同豐木板廠無涉倘外界不明特此登報聲明 許福盛啓 B2580

全國唯一 專門帽業

盛錫福呢帽大贈品

購呢帽壹頂贈高級日用品壹種

最高充呢帽 六十五元

本廠華洋出品 每頂二十九元五角

高級羊絨帽 每頂四元半起

南京總店 建康路三山街

支店 中央商場門首同時舉行

特設 **犧牲部** 售價奇廉 B∾556

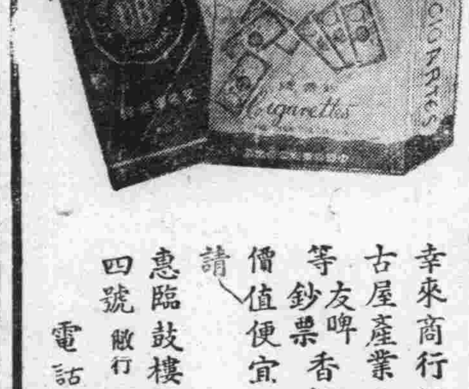

幸來商行經銷上海名古屋產業公司出品上等友啤鈔票香烟烟味清香價值便宜如蒙批發敬請惠臨鼓樓保泰街六十四號敝行接洽爲荷 電話三一四二六 B2371

榮新洋行 金山牌麵粉 南京批發處 太平路建福里六號 春日莊內 電話二一五九二 常期大批現貨 歡迎賜顧 A791

亨得利鐘表眼鏡行 牌子最老 備貨最多 優秀技師 準確可靠 規模最大 售價最廉 修理鐘表 取費公道 全國號聯最多保單一律有效 地址 太平路 建康路 地址 楊公井 黑廊街 A787

南京建康路黑廊街 **老大綸綢緞局** 杭州名產 加重線春 大批來京 歡迎批發

建康路中 **大新公司** 貨色新 價格老 式樣好 定價廉 綢緞呢絨 花色最多 大衣旗袍 樣子頂好 時裝西裝 做工牢靠 電話二二七六九

三江商行 南京市洋服界首席 洋服專家 高級西裝 結婚禮服 女子大衣 大批軍裝 地址建康路一○一號 三山街 A445

中央書報發行所 地址 南京中山東路一七〇號 電話 二一八八一

主要書籍目錄

書名	定價
歐戰與東亞（單行本）	定價二角
巴黎進軍	定價二角
延安水滸傳	定價二角
越南問題	定價三角
鄂贛實地視察記	定價二角
今日之華北	定價三角
國民政府使節	
赴日答禮記	定價三角
租界問題之研究	定價二角
社會運動	定價三角
社會部法規彙編	定價三角
社會運動法規彙編	
大亞洲主義綱要	定價一元
戰雜和亦不易	定價五角
日本大政翼贊運動概況	定價二角
興建運動的革命性	一角

太平路科巷 更新大舞臺
全體藝員百餘人準 農曆元旦日夜開演
蓋派嫡傳神猴大王 李秋森
麒派高足唱做老生 張鈺蓀
程梅兩派青衣花衫 東來李 沈畹若 屏秋艷
紅極一時青衣花衫 曹慧麟
客串 B2581

夫子廟貢院西街 飛龍閣
欲罷不能 再演一天 孔雀小姐
明晚大除夕 隆重獻演一場 新年樂
新年發財 同來享樂

上海鎮江文華毛筆莊 南京發行所
專家毛筆 優點 品質高尚 保不脫毛
開幕期間 特別優待 滿洋三元 贈送日歷
發行所爲限分銷處不在此例
欲用好筆 惟有文華 代理處：北門橋大新書局
地址：珠江路一一八號 電話：二一四六〇號

上海分此 餘昌 鐘表眼鏡
百代唱片 高尚鐘表 電機修表 定價特廉
歌林唱機 無奇不有 與衆不同 歡迎參觀
地址 中央商場北部

Green Spot 歐化女式 綠寶 綢緞時裝
留歐技師設計・上海裁縫精做 大衣旗袍 綢緞呢絨 式樣保證滿意。價錢比衆特廉
中央商場內

THE KAYSER RUBBER CO. Kayser TRADE MARK
請認明商標 凱旋牌橡皮底 堅固耐用 保穿一年
洪武路24號總經理處 洽記鞋料五金皮革號
經理售 華美 美利 三聚 祥雲 新泰 大江 高山 中法 海京 中江 美華 惠羅 江山 麗都 各大皮鞋商店均有代售 A791

收買 豐價 鑽石珠寶翡翠 永寶齋珠寶店中央商場 A794

帽業權威 製帽專家
上海新亞製帽廠 南京發行所
元節大減價 大贈品
本廠備有新穎機器自製各式呢帽草帽雨淋日晒永不走樣 兼營歐美各國名廠出品新型高貴呢帽式樣新穎質料精美

意國短絲絨帽 減售每頂洋念貳元五角
2200本廠特製鮑式呢帽 減售每頂洋拾四元
3301本廠抵羊牌自由式呢帽 減售每頂洋玖元五角
犧牲品國貨呢帽 減售每頂洋五元五角 由五元五角起至八拾五元止
建康路一八七號 B2584

義合東磚瓦
南京和平門外東門村四〇號 電話三一七六九號
南京金陵大學側滑家菜園三號 電話三一七六八號
電報掛號〇〇〇一號 A574
自備汽車、代客運輸 取費低廉、穩妥迅速

火
敝公司承保各種火險 如承惠顧無任歡迎
總公司：上海外灘18號
南京：南英保泰保險公司
地址：珠江路一六〇號 電話二三四一〇

南京順昌木行
經銷洋松柳安三夾板 各種木材建築大料
如蒙賜顧無任歡迎
地址復興路一三九 電話二二一八三號 A907

三新池 汽水盆浴堂
水汀開放 溫暖如春
地址：中華路三山街 A579

高級呢帽總匯 盛錫福帽廠
廉價發售皮手衣
建康路一二六號 支店：中央商場門首

天津三聚鞋莊 中華路一八〇號
本年度冬令最新型暖鞋貢獻各界 選辦高尚羊毛呢絨製造男女硬底軟底暖鞋工料完善式樣大方貨高價實信譽久着 A514

夫子廟 華美鞋室
冬令男女皮鞋 時式花樣呢暖鞋 認君選購。請到 A518

商情

米糧（河下行盤 每石價）

新黃熟 上	七六.〇〇
新黃熟 中	七五.〇〇
新黃熟 次	七四.〇〇
新機米 上	七五.〇〇
新機米 中	七四.〇〇
新機米 次	七三.〇〇
新稻 上	無
新稻 次	（無貨）
熟米	七二.〇〇
毛糯米 上	八〇.〇〇
毛糯米 次	七七.〇〇
新糯米 上	七二.〇〇
新糯米 次	六九.〇〇

雜糧（每石價）

元麥	（無貨）
[illegible]米	三八.〇〇
菜籽	（無貨）
綠豆	三九.〇〇
黃豆	三七.〇〇
赤豆	（無貨）
青豆	（無貨）
芝蔴	三八.〇〇
小麥	四五.〇〇

油糖（每担價）

大連油	一一〇.〇〇
豆油	一〇五.〇〇
生油	一〇四.〇〇
菜油	九八.〇〇
蔴油	一〇一.〇〇
秋油	二四.〇〇
精鹽（日金）	一七.七〇
淮鹽（日金）	一五.九〇
四號（每包）	一七〇.〇〇
一號棉白每担	一九五.〇〇
八號（每包）	一六五.〇〇
袋赤（每包）	一六五.〇〇
枝洋（每担）	（無貨）
青糖每担	（無貨）
荷粗砂（每包）	二〇二.〇〇
冰糖（每担）	一四八.〇〇

麵粉（每袋價）

綠牡丹	二二.八〇

煤炭（每噸價）

紅牡丹	二一.八〇
藍牡丹	一九.三〇
綠飛塵	二二.八〇
紅飛塵	二三.八〇
藍飛塵	一九.三〇
紅金山	二三.三〇
綠金山	二二.三〇
藍金山	二〇.五〇
鴻奇煤	三四〇.〇〇
中興煤	（無貨）
奇戶塊	一八〇.〇〇
柳江煤	二九〇.〇〇
紅煤屑日幣	九〇.〇〇
[illegible]幌煤	一六〇.〇〇
竹豐塊	一七八.〇〇
竹豐屑	一三八.〇〇
木柴每担	四.五〇
黑炭每担	一六.〇〇

香煙（每箱價）

大英	一八〇〇.〇〇
老刀	一四八〇.〇〇
美女	一〇五〇.〇〇
品海	（無貨）
金字塔	（無貨）
中白金龍	一七〇〇.〇〇
小白金龍	一五〇〇.〇〇
大長城	九〇〇.〇〇
小長城	八五〇.〇〇
大聯珠	九〇〇.〇〇
五華	一一二五.〇〇
大番檳	一一五〇.〇〇
百花牌日幣	一七八.〇〇
蘆錫包日幣	三五〇.〇〇
美麗牌日幣	二三〇.〇〇
禮拜堂日幣	一六五.〇〇
雙斧廳日幣	（無貨）
雙斧牌日幣	三〇〇.〇〇
金鼠牌日幣	一一三〇.〇〇
長壽牌日幣	（無貨）
白錫牌日幣	二三五.〇〇
指南針日幣	九二〇.〇〇
前門（包）	四九〇.〇〇

酒類（每担價）

[illegible]酒	七〇.〇〇
[illegible]子	九〇.〇〇
[illegible]罎	一五〇.〇〇
[illegible]	八.〇〇

雜貨（每箱價）

美孚洋油原罐	（無貨）
亞細亞洋油原罐	（無貨）
光華洋油原罐	（無貨）
幸福洋油原罐	（無貨）
城門牌石油日幣	一二.〇〇
上海火柴每箱價	七一.〇〇
[illegible]火柴每箱價	七一.〇〇
鎮江火柴每箱價	七一.〇〇
[illegible]肥皂	二四.五〇
九龍牌洋燭	二三.五〇
固本肥皂	二八.五〇
[illegible]固本肥皂	（無貨）
白光牌肥皂	五三.〇〇
[illegible]每担	一五.〇〇

金融（每兩價）

金買入市平	六一五.〇〇
金賣出市平	六七五.〇〇
銀買入市平	四.五〇
銀賣出市平	五.五〇
華興票買進	一七二.五〇
華興票賣出	（無市）
日票買進	五九.〇〇
日票賣出	五八.五〇

各業結賬順利 年關穩渡無虞

【本報訊】本市各業、因狃於積習、每屆農曆歲底、例須作一年來賬務之總結、連日各業、大致均已清理竣事、除北貨茶食、及度歲之應時物品、營業反較尋常熱鬧外、餘均已入半休市狀態、聞今庚各業結賬經過、似甚順利、其因營業上之虧蝕、而擬閉歇者、倘屬寥寥、蓋新鈔券發行後、一般金融情形、莫不穩定逾恒、加以外匯劇烈幻變、已轉平靜、故各界於總結束期中、當可穩渡無虞、

各茶棧臘底結賬 較去歲大爲遜色

【本報訊】本市各茶棧、本年臘底結賬、視去年大爲減色、緣滬莊自歐戰擴大後、吃胃極淡、泰半均轉注內銷、而茶稅方面、產區出境捐、一度高昂至百分之四十、旋因同業不堪負担、與有關方面折衝、減輕爲百分之二十、但沿途水脚費用、又較往歲爲高、買戶則以毛茶市情趨濇、殺價心切、致該業年關結賬轉遜於客歲云、

滬華商工廠 多數已停工

【中央社滬訊】本市華商各業工廠、於此舊歷年關及歲首、亦循例休假、自昨日起、各棉織橡膠織綢、捲菸等廠多數已開始停止工作、俟本月三十一日起再行開工、至各工廠發行所、則以對外辦理結束關係、須至二十七日起開始放假、二十九年份工業界一般營業狀況、雖不逮二十八年份之繁榮、尤以二十九年份下半年爲甚、但大都尚有盈餘、其因虧蝕而即倒清理、則屬絕少

滬金融趨勢平穩 外匯鬆弛金續賤

【滬訊】時屆廢歷歲暮、金融市況、暫形穩定、投機家已放棄操縱、交易多了結性質、并因前日利空消息仍濃、人心不免帶疲、外匯晨開即鬆、金價開低四十元、嗣聞美匯在華行及投機家出籠下、本月五元四六八七五可結、新豐合盛鑫源匯票商競售、致見狂退至六千五百七十元、旋因外銀行吸進、美匯止鬆回平、祥興永及空方傾補、頓見飛上至六千

滬商賣勢下、又會退入六千六百元內、三點鐘收市、爲六千六百〇五元、軋小四十五元、全日交易六七千兩、掉期（一月轉入二月）買方約貼出一百廿五元、現金已比期交一十元、由永豐出一大一百兩、飾金仍平、

滬市旅館 營業繁榮

【中央社滬訊】本市旅館業、每至舊歷年關、其營業特別旺盛、目下雖以百物昂貴、大多數市民、欲求維持其最低之生活、亦不可得而各旅館之營業則仍照舊、並不稍見遜色、日來本市大小飯店旅社之房間、業已爭定一空、後至者多向隅、同時房金年來既頻漲價、本月二十日起、聞又增加二成、但一般定房間者、亦不計其值、多以定得爲快、於各旅館營業毫無影響云、

滬閩航運又斷 國產木材驟漲

自滬閩航運於本月初通行一次後、中外有關當局、旋即停發航行許可證、因之滬閩線航運又告中斷、故此次裝運來滬之少數國產木材、轉瞬間即告售罄、而市價逐日頻頻上漲、如杉木每千尺已由四百三十元漲至五百五十元、買氣雖年底將屆、但仍感求過於供、而到貨之行家、物稀爲貴、不肯吐售、須俟過年新春紅盤、以待重價而沽、故預料明春國木價格、勢必再將上漲、又悉、洋貨白楊三夾板、昨日市面、每張抬高一二角、

舊曆年關總結算 津各業虧多盈少

【天津通訊】舊歷年關、爲商業總結算時期、各業盈虧多寡、俱須於此時宣布、但各商所能直率宣布者、除業中重要職員數人及股東而外、其他職員、僅能知其概要、同業中及外行家、欲徹底明瞭某商家之實際盈虧、殊爲困難之事、至於概要情形、亦須在舊年後始能明瞭、年前亦不易獲知、其所能窺知者、則在商家之分配花紅、及餽送之多寡、由其中徐徐窺測、即可獲得大要、津市商家之舊年分配花紅、及餽送、及在祭灶日前後、本屆商業結算、固未能窺知、但各商之分配花紅及餽送、大致分配完竣、消息漸次一一傳出、據市場昨日傳出消息、本屆商家所分配之餽送、最高數目、僅聞及一酬一百五十、即一元之薪水、餽送一百五十元、最低在一酬十、普通約在一酬一三十之數、至於最高酬金、可達至若干、吾人除一酬一百五十外、則未聞見矣、並聞此一酬一百五十者、盈利數目、約在六十七十萬元、若與去年相較、則有天淵之別、去年普通餽送、多在五六十酬、最低亦在三四十酬、最高會有六七百酬者、去年各商之盈餘、有達二三百萬元以下者、普通多在四五十萬元、今年盈餘百餘萬者、究有幾家、迄於昨午、猶未傳出、至於虧累者、則已一一淺漏矣、據聞虧酬一二百萬元、最少亦有二三十戶、三五十萬者、極爲普遍、三五萬元者、則如恒河沙數矣、本年津市商、較去年如何、由此可獲一概要、並聞一般[illegible]損失更大云、

粉絲應時暢銷 龍潭到貨絡繹

【本報訊】本街連日北貨暢銷頗力、尤以粉絲一項、市需最殷、行商咸視爲奇貨、更以產區原料吃力、本年產量不豐、僅龍潭絲絡繹供銷、江北粉絲罕有批貨、且臘底外幫購急亦強、每擔盤高至八九十元、市面零拆、每市斤亦需一元以上云、

飾金盤旋續挫 麵粉又升五角

【中央社京訊】二十四日京市金融市況、盤旋續挫、飾赤六五四〇元、飾金進六一五元、出六七五元、日票進五十九元、出五十八元五角、折合法幣進一百六十九元五角、出一百七十元九角、紗市行情、因上海市場今起休市、售價與昨相同、並無上落、又麵粉市況、每袋又升五角、計綠牡丹二十二元八角、紅牡丹二十一元八角、藍牡丹十九元三角、

中喜劇場 飛機大戰 舊曆元旦公映

中華大戲院
祝賀中國影壇 巨片完成 西施
袁美雲．梅熹．王元龍．李紅
張善琨監製
舊曆元旦 隆重獻映
594-2

南京大戲院 最後一天 務請早臨
封箱大吉
農曆元旦日夜開演
注意此處明日有驚人消息！

中央大舞台 永信公司 地址新街口中央商場後面 淮海路一五號 電話二三〇八七
望穿一雙秋水 千呼萬喚出來
主演如日月穿梭配角似雨後春筍
各處敦聘之藝員現已陸續到京全體貳百餘人准于新正元旦日起公演傑做佳劇欲先向隅請早光臨

東和劇場 地址中山路一〇〇二 電話二一五〇三
今日貢獻 日本小說界新開界 電影界之最偉大出品
宮本武藏
時間 十二時開映連續四場（日本鐘）
（票價）大人一元二角 學生八角 將校兵士小孩四角

夫子廟貢院街 中華大戲院
今天特殊貢獻 新型神奇俠義武術片王
藝華超特出品 隱身女俠 李麗華主演
刀光劍影 忽隱忽現 俠女殲仇 可歌可泣

戲劇類

合昌公司
經銷 三星牌 鼎牌 中國鉛筆及國貨電話
敝公司專銷飛機牌鼎牌三星牌各種高等鉛筆紅藍鉛筆拷貝鉛筆價廉物美可與舶來品媲美如蒙文具界機關學校書業賜顧不勝歡迎之至開幕期內特別優待幸勿失之交臂 A973
地址南京中山路六〇六號

大香閣戲茶社 地址夫子廟 A677
最後一天 幗英（反串老旦） 蕭瑜（飾楊四郎） 美華（代戰公主）
四郎探母 坐宮 盜令 出關 見娘
全體歌星 羣芳會唱

夫子廟 羣樂戲茶廳
晚戲 金鳳樓 釣金龜 張劍影 三本鐵公鷄
每日開演風雨無阻 各大歌星羣芳會唱 戲茶每位大洋四角

麗都 王毛 定座電話二三四〇八 座價 一元 六角 八角 四角
椿柏劍秋
封箱大吉 元旦日夜開演

國際劇場 新街口世界大戲院舊址 電話二二九四二號
今日超特獻映 華成影業公司香艷滑稽巨片
韓蘭根 童月娟 主演
王老虎搶親
是三笑姻緣中之精華 雅俗共賞 婦孺皆知

中喜劇場 國民大戲院原址 電話二一三七五
今天開映新興兩大鉅片
古裝歷史武俠鉅片 壯士豪志 另加最近新聞珍片兩本
現代愛情世界巨片 愛之紀念日 琅璫入獄 盜用公款 發現真情 代撫愛子
譯有中文說明書 放映時並有詳細中文字幕
中國時間 每午一起續映到最後一場七時起

萬全福記酒菜館 電話二三六五八號 精美禮券 贈送最宜 地址夫子廟貢院東街 A694

新開 上海飯店 本店京錫菜館特聘蘇錫名廚專辦 高尚席堂佳製著名錫菜早晨麵點 備有筵禮喜慶宴會無不適宜女子 招待承蒙賜顧無任歡迎 地址 中山東路土街口北 A680

大上海飯店 近代化的裝飾！歐美化的浴堂！ 流綫型的傢具！練訓過的侍者！ 設備 堪與上海各大旅社相媲美。 房價 較之南京普通客棧尤經濟 華麗高尚 不同凡響 地址慧園 電話：二二七〇九 A763

注意北京 泰山飯店 大行宮中由北京至美齋特聘名庖師技術精良各種 藏無不精益求精應有盡有眞乃首都大王 新添 涮羊肉火鍋 壇子肉 燉羊肉 燉牛肉 沙鍋 魚翅 全鴨 鴨子 獅子頭 八寶 掛爐 甜醬 鴨 醬時 花子 中山東路三二八號 A636

福昌飯店 房間浴室清潔 餐廳酒吧衛生 冬季備有水汀 交通便利適中 全部歐美式 日金單位法幣通用 電話22577 二樓餐廳 電話23372 三樓旅館 電話23373 五樓餐廳 南京中山路五號十七

新開 吳宮飯店 各界旅客注意 房間優美 器具摩登 禮堂富麗 佈置新穎 花園別緻 空氣新鮮 附設浴室 清潔衛生 茶房訓練 禮貌週到 開幕伊始 定價低廉 地址 慧園街四號 電話 二二九二四 A256

双葉閣菜社啓事 茲爲際此年終故仝人休假四天暫停營業定於國曆一月廿九日陰曆一月初三日復業開市唯筵席祈預定照辦不悞爲愛顧諸君便當特此統希 鑒原是幸 本主人謹啓

樂園飯店 本社專辦 應時筵席 改良和菜 各省佳餚 零折碗菜 隨意便酌 早晨細點 應有盡有 蘇滬秀妹 隨堂招待 如蒙惠顧 竭誠歡迎 地址 朱雀路一〇三號 A524

律師會計師 葉兆昌 衡平法律會計事務所 所址：南京城內新街口糖坊橋三十八號

上等香烟

愛字牌香烟

空殼空盒換香烟

茲為酬答十支裝愛字牌香烟顧客起見 即日起訂定空殼空盒換烟辦法如下：

(一)十支裝愛字牌空殼一只 掉換本烟一支

(二)五〇裝愛字牌空盒一只 掉換本烟五支

(三)掉換處 本市各大烟紙店

總經銷處 松坂屋 地址 南京太平路二七四

杭市亟謀繁榮 整理西湖風景區
需款九萬九千餘元 呈請政院撥款補助

【杭州訊】杭市自事變以還、所有城區道路橋樑、歷經分別緩急、量予修理、得以勉稱平坦、不礙觀瞻、惟西湖風景區一帶、在昔各邦人士遊覽觀光、春秋佳日、遊侶聯袂、各項商業、賴以興盛、自遭兵燹、迄已三載、過去以治安未復、更爲財力所限、一時難於議及整理、今者和平實現、正宜作復興之計、若仍任其荒蕪、必至名勝之流連之所、遊人抱裹足不前之心、長此以往、實將影響杭市繁榮、認爲整理西湖、不容稍緩、特擬具整理西湖計劃書、並編就全部工程概算、共計需費九萬九千二百元、期湖山景色、煥然一新、但前項工程需款甚鉅、非市府財力所能舉辦、擬呈請省府轉呈行政院撥補半數、其餘半數、請浙區治安委員會在治安費項下撥助、俾竟全功云云、

當此天寒歲暮 一片放賑情形

華北振會 又發賑款

【北京訊】華北振濟委員會、爲振濟京市貧民、曾經五次發放振款、頃定自今日（二十一日）起在西城佛教利生會、及東城藍萬字會發放第六批賑款、連續六日、此次振款總額達三萬餘元、至本月二十六日全部放完、

【又訊】河北省救濟會以年關在邇、一般貧民極待救濟、昨日起由該會救濟部長張濟民赴東北城一帶發放米麵煤票、並於該會散放棉衣、同時該會前爲救濟文貧、發起徵文、已於昨日截止、計此次收到約二百餘件、經該會方面審閱、定取五十名、其第一名獎金二十元、第二名二個各獎金十五元、其餘各送以米麵煤票等、落選之人、該會以所有作品、亦各獎以一元、

【又訊】新民會北京特別市總會、爲救濟天橋地區之一般小商人手工業者、度過年關、扶助其來春繼續營業、維持生活起見、特舉辦天橋地區冬賑貸款、手段極爲簡便、

滿卍會撥款五十萬

【天津訊】滿洲卍字會、爲救濟山東、河北兩省難民、曾於去秋、向華北軍寄存賑款五十萬元、茲軍方以舊歲已臨、特斡旋由滿洲購買玉米二千五百五十萬噸、定自二十日起、由華北紅卍字會、開始對北京、天津、濟南、山海關、煙台、龍口等地、配給難民云、

滬開始冬賑

【滬訊】市府社會局主辦之冬賑、除趕製大批棉衣施賑貧民禦寒外、原擬另放賑米、嗣因謀散放便利計、特改發現金、此次冬賑由社會局主持、責成全市十三區公署、負責散放、由市政府及該局派員分赴各區監放、茲悉滬

濟南放賑 受賑萬人

【濟南訊】濟南年終救濟委員會、以年終已屆、及救濟於市內貧民調查、連日來異常忙碌、特於昨（廿一日）上午九時起、假城內皇亭體育場、及商埠緯三路新民會山東省總會、開始放賑、城內外一般貧民均持袋攜票、扶老攜幼、前往領取、異常踴躍、午十三時暫停發放、二時起繼續舉行、昨（二十一日）竟日內放賑人數將及萬人云、又商埠新民會省總會早晨貧民齊集於門外待放賑時間九時在劉科長並新民會全體分別擔任實施放賑、是日貧民頗多、自二大馬路排至三大馬路、職員等放賑頗爲忙碌、至正午且不休息繼續施放、使貧民等均爲感謝云、

滬鉅商辦小本借貸

【滬訊】南匯鉅商張露津氏、連日在南市蓬萊路三〇八號其寓邸施衣給米、嘉惠貧黎、殊非淺鮮、邇來以廢曆年關在即、小民生計日蹙、乃另行撥款舉辦小本借貸、凡由殷實商店担保、均可前往該處申請貸款、概行免除、以符救濟貧民、共渡難關之意旨、同時復以貧民一染疾病、呻吟床褥、無力延醫、情殊堪憫、特重金禮聘中西名醫在其寓邸、施診給藥、南市貧民、於此生活極度高壓之下、獲此救濟、無不同深歌誦云、

南通城廂 開始冬賑

【南通訊】南通城廂冬賑、已開始放發、薛縣長親往視察、現共分四日發放、第二期於明春繼續發放、

嘉興施粥 每人兩碗

【嘉興訊】嘉興縣冬振委員會、鑒於貧苦民衆或有遺漏之處、除原有登記外、尚可補行登記、昨日起在大民會原址分發施粥證、本月二十五日開始施粥、開施粥辦法規定成人可領取粥二碗、兒童一碗、所有碗筷、均須自備云、

青島某公慨捐鉅款

【北京訊】京市善士秦萬等氏、前以文人末路極堪憐恤、特捐資組織文貧會、從事救濟工作、近以此項救濟文貧各方皆已有相當辦法、特捐款項二千元根據實地調查、在四城散放完畢、惟近來各處貧民向該會請求救濟者、又紛至沓來、茲該會主持者以時屆歲暮、特函請青島某鉅公請爲協助、某公素以慈善爲懷、慨捐鉅款、凡在本月二十日以前往該會登記者、每人即發予二元至五元云、

皖地方稅項下 將徵收附捐振災
捐率爲百分五兩月爲限

【蚌埠訊】安徽省民政廳以本省各縣水旱兵燹災氛四佈、迭經據鳳懷等縣報災到廳、茲奉省府指令、飭迅速統籌賑濟事宜、並將各被災區域查明呈核、組織臨時冬賑委員會、關於賑款之籌集、除提撥給食糧調節委員會之十萬元餘款、及請中央撥款外、並在本省地方稅項下增收附捐百分之五振災、以兩月爲限、此外並採勸募辦法、集腋成裘、以資擴大救濟云、

無錫前任警署長 段起山突遭仇殺
兇手爲被裁巡官張義林 仇殺動機係借川資不遂

【無錫訊】二十二日中午、本邑發生一警官仇殺慘劇、有現任警察局北門外長涇橋請願警駐在所巡官段起山、原任第二署署長、在前數月卸職、距今一月前接任今職、於今（二十二日）上午十一時許、行經北門外江陰巷第二署附近、突遇一名張義林者、自後趕上、手持竹刀、舉起向段猛砍、段猝不及防、頸背被砍二刀、面頰口角右被砍一刀、當時血流如注、段即昏迷倒地、該張義林見目的既達、仍持刀施施然而去、是時有一便衣警察見、即上前拘住、帶赴第二署訊辦、一面將段急送醫院救治、迨抵醫院中、因傷重已不治而死、按該行兇人張義林、年五十餘歲、山東人、原任長涇橋駐在所巡官、甫於一星期中免職、在第二署中、由署長李林詰其行兇原因、張侃侃而談、謂自被撤差後、生活不繼、欲歸原籍、又乏川資、曾向段起山商借、不允資助、係段之主使之免去職務、而向其乞助、復不加援手、故銜之刺骨、乃必欲向其拚命、處之於死、亦惟一命償之云云、

冀南道公署 成立讀書會

【邯鄲訊】冀南道公署、於日前（星期六）下午由一時起召開讀書研究會、全體職員均踴躍參加、薛道尹、飯田顧問、均有訓話、繼由祕書卜錫祜、講述東亞聯盟月刊所登載之「怎樣樹立東亞民衆的中心思想」一文、講解闡述頗堪動人、使聽者對於斯篇、均有深刻之認識、後由飯田顧問、教授日語、最易使人明瞭得法、尤足稱之、對發音之教導、更能使初學者、得有發音正確之基礎、並有各長官之訓詞、語多勉勵、

定海 中華電影班 在舟山放映

【本報舟山訊】舟山羣島一般民衆、向未見聞有聲電影、今幸當地一帶即將巡回放映、歡天喜地熱烈的盼望、中華電影公司爲對缺乏慰安該島駐在海軍部隊巡回放映、特派該公司巡回放映班安田班一行、攜帶中日影片、日本電影新聞、並介紹日本文化之華語版等片共六部、已於本月二十一日起、在該地放映一星期、然在此初次之放映、對慰問日軍及啓發民智之效能、諒必大有收穫、

崑山 崐山電報局 開始營業

【本報訊】華中電氣通信公司、頃新設電報局於江蘇省崐山、業已開始營業、該局除收發各地之電報外、並辦理上海、蘇州、南京、杭州及其他華中各地大都會之長途電話、

鳳陽 鳳陽縣冬防 籌設辦事處

【蚌埠訊】鳳陽縣政府於二十日下午三時、召開十七次縣政會議、出席秦松亭、邵明選、柳星北、王光祺等九人、主席秦松亭、報告畢、討論要案多件、並議決籌設冬防辦事處、

崐山 崑山各區 徵工浚河

【本報崐山訊】本邑縣府當局、以河道關係水利至鉅、自應籌劃疏浚、爰令飭各區公所、依照徵工辦法、實行疏浚、茲悉各區公所、已召集各保甲長、開會商討、決利用農隙時期、徵工浚河、以利農田、現正積極籌備、農曆明正、可動工開浚云、

鎮江 鎮寒儒試揭曉 規定等級獎金

【鎮江訊】鎮江寒儒考試揭曉、規定獎金、辦法超等十名、每名廿元、最優等六十名、每名十元、優等一百名、每名四元、（又電）蘇主席高冠吾、在鎮親臨寒儒試場視察時、捐廉加獎、規定七十歲以上每人五元、計十五人、五十歲以上每人二元、以示優禮、而資鼓勵、

遺失聲明

遺失證章聲明 鄙人遺失司法行政部一二八號證章一枚除呈報補領外特此聲明作廢 吳聖潔啓 B2564

鼓樓東 公共拍賣行 飲料結晶蒸溜水 拍售木器 銀箱火爐 大小地毯 歡迎投拍物品等 電話三一四二六號 A695

胃腸營養 若素

恭賀新禧

樹立健康 努力和平

「恭禧恭禧，發財發財！」在這一年剛開始的新正，大家見面都要這樣的彼此互祝。可見這希望享福發財的心，大家是一樣的。然而「福」和「財」由何而「享」「發」？倒都沒有充分的了解。

原來「福」和「財」都要靠着健康的身體機能「享」和「發」。反之，身體衰弱一切就全部消滅了。

滋養酵素劑「若素」開胃健飯，補虛強身◎敬常服之，則體健神充，幸福無窮。

WAKAMOTO

面果 上海總批發處 濟華堂 華美 勤康

蝕膚除斑 平皺防老 特點與衆不同 幽香動人心旌

南京各大商店藥房均售 總經理上海曾吉行

馬慶康 特聘廣東名師精製 廣東葷素年糕 並備大批賀年禮品以及各式美麗太妃糖果補血千歲酒用以送禮最受歡迎 中華路一六五號

君欲想買──最美觀！最高尚！最好吃！最價廉！──之新年禮品──請到──華華食品店去── 包君稱心滿意 地址中山路珠江路西口

太平村支店 夫子廟 各種猪油年糕 葷素酥糖 可可奶油酥 猪油芙蓉酥 蛋黃北平酥 葷油米花糖 各色巧格力 奶油太妃糖 蘇州新到 酒醉乳腐

打字 本所開辦十二年已呈奉市府批准備案 招四十七期男女學員承打各界中西公文契約合同附件 函索章程 所址鼓樓石鼓路一三二號萬有米店內 中西二進

祥和號 中華路 南貨海味 糖果食品 應時葷素年糕 電話：二二八九一號 支店：中央商場北部 A585

小蘇州茶食糖果號 夫子廟 猪油松子 猪油芙蓉酥 猪油澆切片 代售 福建土產 葷油米花糖 甜心巧克力 葷素酥糖 新增 奶油瓜子

天興記無線電行 建康路三一四號 發售 精修 歐美新式最無線電收音機 無線電應用材料書籍 無線電機公共放大器

新都汽車行 鼓樓 中山北路拾號 電話三一九四九 A789

營業要目

照相福記材料 A779 南京總批發部白下路二一二

好消息！ 時屆陰曆新年各寶館營業定卜興旺需用材料必廣敝行爲優待主客見起將大批入荷櫻花牌紙筒頭二，三，四，號大光像紙及富士全色乾片富士人像乾片維羅娜粗細面大小尺放大紙性染井放大紙均特價出售AI富士老牌各尺寸乾片隨意購備決不限制而且無須搭買綠燈片

舊曆元旦休業一天一月廿八日照常營業

諸君欲攝現代化的最精美藝術像 請到 亞洲 新都 照相館 取片準確 包君滿意 太平路 淮海路 電話二三二七四 夫子廟 龍門街

大同照相館 營業要目 自動轉機 弧光攝影 油彩放大 照相材料 中山路國府路口 電話二二五六九

小職員的再呼籲

·季青·

好容易這兩天聽不見「雙薪」的呼聲了！忽然間在昨天的下午由同事老王嘴裏又透出一些類似的消息。他說：「××院××部昨天已經發『雙薪』了」又說：「他的同學××確實已經領到了。」「好！他這一廣播不要緊，空氣很沉寂的辦公室裏，又充滿了「雙薪」的氣氛。而我這將要沉下去的心絃，也被這討厭的消息給打動了。

我們姑不論這些消息，是不是可靠，但是我們已經在報紙上所見到的，確有「華北政委會職員一律發給雙薪」和「某部長捐廉」等等記載。這大概不會沒有吧!?

然而我們並不是希望每一個部會長官都來一次「捐廉……」而且華北的情形特殊。我們更不敢比擬，但是現在我們首都南京的生活程度，已經高的「無以復加」，大米已經打破八十元。我們這自命為一卡」字號的小職員，既沒有意外的收穫，又沒有所謂特別機密費的補助，那麼每月僅僅靠着這「一腳踢不倒」的幾個薪水，來維持一家的生活，那實在就是有點吃勿消。所以我們需要政府格外的而且普遍的來潤色一下！

我們聽見說過，北平從前有一個時期，一些小公務員在下班以後去拉人力車，這是多麼可憐的事情啊！我們固不希望這種「悲劇」再在這首都的南京出現，更不希望在我們「和平反共建國」旗幟下的某一個都市裏出現！（却）

市聲

頎生

在南京住的半年，寓的所在一條髒污的小巷里，每晨從夢中醒來，就聽到有小販賣東西的叫聲或搖鈴搖小皮鼓的聲音，最早挑叫着怪聲的一副担子，挑的是一副桶，桶里似乎有水幌響着，聽不明白到底賣的什麼，像是線粉之類的東西，較後過的是一副賣雜貨担子，担子上有花帶，線軸，鈕扣等小東西，小販搖着一面小皮鼓，一路搖一路走。第三副担是賣麵包的，挑着玻璃小櫥，一路搖着銅鈴。這三種聲音過後，其他不是按時按日過的賣雜耍，賣菜食點心的担子就多了。賣餑餑的打着竹梆，賣洋油的也搖銅鈴，賣雜耍的則大多叫喊着。

早晨以後，上新街口去，賣東西的小販益多，馬路的幾面充滿了一片熱鬧的叫賣市聲。

我偶而想起了沙張白「市聲說」一文中的描寫：「鬻百貨於市者，類多曼聲高呼，詩所挾以求售，肩任担負，絡繹孔道，至於窮墟僻巷，無所不到，傳呼之聲，蓋不知幾千萬人也」。定峯所言京師市聲，係指當時北京而說的，也正復如此。今日南京叫賣的市聲，販子們冒着酷寒暑雨，自晨到晚，抗喉疾呼的喊賣，為求濟其旦夕之欲耳！但賣於市者，豈僅是一些小販而已！所賣的東西，也豈僅是要貨食物而已！定峯謂：「市者，聲之所聚，享師者，又市之所聚也」。所以喊賣的東西是很多的，今日的南京亦正復如是，看吧！攬於權者就出賣權力，挾着勢的就出賣勢力，還有人專賣文章，賣技藝的，官場中所賣者則更多，有出賣恩寵者，有出賣諂媚者，也有出賣其欺詐，假面具，媚笑者，這種種販賣，都是無聲的販賣，無聲的市聲。

這種種無聲內叫賣聲，頗多比了小販們有聲的叫賣醜惡得多，誠如定峯所謂：「反不若抗聲疾呼者之為其事而不諱其聲也」。諱其聲者，大抵其聲益哀，而其欲亦益深，或竟有不可以尺寸所測者。子之所哀，豈僅在市聲也哉」！

一九四一・一一・二一　于蘇

成家

小龍

「成家」是北方一句土語，在南方就是結婚後自己組織小家庭的意思，真的！這是多麼神祕耐人尋味的兩個字。

本來麼，人到成年，生活能獨立之後，不妨找個對象，先交朋友，由朋友再進一步談到愛，然後進入愛的深淵，卿卿我我一陣，宣佈訂婚，結婚，找房安居，賀客盈門，恭喜，恭喜，人生四大樂事之一，「洞房花燭夜」，

結婚是喜事，是不可否認的事實，所謂男大當婚，這是古今格言，說就一門親事，到了成年，好像精神有了依托，有屬苦也可以向自己的人訴訴了，她來安慰你一番，對你體貼入微，無微不至，假若你有火無處發洩時，對她咆嘯一頓，她會呈出滿臉笑容來迎奉你，使你千丈邪火，都由太平門出去，你只好對她瞪瞪眼，搖搖頭，一切事都擺休了吧！

話雖如此，假若你真成家以後的話，還口累，再想擺脫可就不易了，不說別的，行動上就不自由出，想越雷池一步，則行不得也哥哥，首先得提出簽呈，敍明理由，所需日時，向內務總理告假，請祈恩准，實為德便，如蒙批「准予所請」方可成行，否則礙難照准」，或「所請與事實不符暫勿庸議」，用方法把你軟禁起來，你是鬼迷張天師，有法無處使，其奈她何？諺云：「結婚是戀愛的墳墓」。

除此以外，三二年後，得個小孩，大人得保養，小孩也得照應，自己要是收入豐富，可多僱傭僕，一呼百諾，大擺太太架子，坐享其成，如果是靡冷板橙的小職員，或收入僅够糊口的人，這就苦了，什麼都得親自出馬，老媽子，當差的，廚子，丫頭，管賬先生，都得自己兼差，一不小心，觸怒太太虎威，對你大發雷霆，看在孩子面上，還就一點吧；如再過三二年頁，孩子會說話了，你前頭走，後頭跟着吃的，「爸爸餓了，媽要吃的。」到底爸爸餓了，還是孩子餓了，眞够受！

我覺得討老婆是件喜事，得到小孩是個玩藝，若是要吃要喝的話，唉！可就是件難事了！一個人未成家以前，如同一個賣苦的挑着一付空擔子一樣消遙自在，一旦載上貨物，壓得喳喳亂叫，未成家的朋友們請了！

貓

雨大約是傍晚時分止住的，但簷溜還在滴嗒着。坐得乏味，叫孩子來逗着玩玩，解解悶。可是他們成天跳着奔着，到了這時候，小眼睛也沒有精神了，迷眼想睡，不願意笑，更不想瘋。重復投到他媽懷里去了。

白花貓縮住四條腿，偎在泡着水仙花的瓶旁邊，並不像捉耗子那麼雄偉與機警，很馴良地向着我睜得圓圓的眼；嘴里老是咕，咕，咕，……如像耐不住這冬夜的寒峭。燈光十分暗淡，更襯得房里分外清靜，岑寂。書雖攤在面前，可是腦子却不跟眼睛一致行動，翻了幾十頁，並沒有得着一些影象。任性把書本推開了。

我伸手換着白花貓，她身上成年穿的皮襖是那麼輭和的，溫暖的，於是牠慢慢地似乎很小心爬上我膝頭。圈縮着，撫摸着；牠像孩子似的起頭了。「咪」的一聲，劃破週圍的靜寂的氣氛。

還是十幾年前的事了，還是小孩子的時候吧，我很喜歡着貓，起初有兩頭，一牝一牡，都是黑花的。牠倆很愛好，不爭食，也不打架。互相找不着的時候，會發出含着神祕性的叫聲呼喚。要是遇見了，就相倚相偎。眞有說不出的那樣親暱和依戀。回想起來，貓雖是畜牲，而人類的愛却在貓身上現出來了。之後，大概在春天，母貓生產了，計三隻，毛色和牠父母一樣，並沒有一些雜色。很小，但很可愛，從此我就大忙特忙，買小魚，預備飯，替牠們搭窩子，有時還給小貓蓋上一些棉絮。大貓來了，不知是否是我弄得沒有週到呢，還是以為不安靜？貓居然搬家了，小貓不會走，牠母親就用嘴卿着小貓的背皮，一個個都搬走了。

日子過得很快，小貓也長得半大了。姊妹三個在一起會玩會跳，更能「咪咪」一叫。那時牠們的父母好像不大管她們了，隨牠們跑到院子里，鑽在柴堆上，可是沒有見牠們捉着老鼠。有時我抱着最小的一隻，把青草餵牠，牠用前腿來抓，抓不着，就會發脾氣。

隨到脫去夾衣服的日子，牠們——父母姊妹——五個，是個快樂的家庭，敍在一起，小姊妹都躲在牠母親懷里。有一天，女傭慌忙地告訴我說：「一隻小貓病了！」我連晚飯都不吃，跑去看時，牠已躺在地上，病似乎很重，小肚子是一抽一縮，嘴里不住「咪咪」地叫。牠的父親不知到那里去了，母親伏在牠身旁，一聲不響，把舌頭在生病的小貓身上儘舐，頭上身上以及全身：牠的樣子不禁使我的小心靈酸楚了。憶起我小兄弟死去的時候，我母親悲傷地哭泣的情境，在母貓身上也重現了。第二天，病的小貓終於去了，我不忍牠沒有歸宿，草草把牠葬在後園子里，築成小的土堆，折了樹枝插在堆前，暫作墓碑。後來，在日記上寫着一篇「葬貓記」，給爸看見了，居然誇獎我一陣。

夏天，我為學業關係，初次離開故鄉，把育貓的責任託付給我二姊，以後關於貓的生活情形就逐漸隔膜了。

現在呢？蓄貓的情緒再也提不起了。這頭白花貓是爲耗子多與保護書籍而養的；今夜，牠陪伴我，睡在我膝上，一樣的親熱，一般地溫柔，可是我童年時代愛貓的情懷早已冰冷了。哭貓的眼淚現在却滴在愛女大雯的屍體上！葬貓的悲傷心境又用在埋葬大雯的身上！同樣的淚，却輪着我來哭女兒了。唉！貓，大雯！使我憶起了我的一切，可是再不忍含着辛酸的淚寫我「哭大雯」的文字了。

·余何之·

談隱逸

在中國式的立軸上，我們往往可以看到山之崖，水之濱，有茅屋數椽，一老翁，攜童子，正林間煎茶，小橋流水，松木蓊鬱，不僅老翁形神古拙，僊風道骨，即那個童子，亦脫盡煙火氣，儼然離羣索居，笑傲煙霞，遠絕紅塵，度着一輩子的清靜生活。

這是什麼？是最合標準的隱居。

隱居有兩種方式：一種是純粹看不慣塵世的紛擾，脫却錦袍，還我初服，徜徉湖山，優游林下，如陶淵明等是，一種是只爲進身无門，只得伏處戶牖，待價而沽，所謂身在山林，心存魏闕，如諸葛亮等是。這兩種隱逸，各有千秋，不過前者比較純粹，后者多少是變了質的。

時至二十世紀，隱遯的花樣也特別多起來了，大人物隱遯，名曰下野，尖官僚隱遯，叫做休養，顧名思義，下野是應該下到田野中去的，雖曰今的田野，還沒有電氣設備，還沒有抽水馬桶，似乎太覺有屈，但靠近田野的小城市，終可勉强住住，這是一定的道理，但事實上却大謬不然，大人先生們下野，終愛下到外國去，說外國的田野空氣好，月亮圓，這倒有理可說，但爲什麼一到外邦，老是只在巴黎，倫敦，柏林，紐約這一概的大都市里轉來轉去呢？這眞使我大惑不解的。

古人隱逸，有琴童羸騾作伴，今人隱逸有小妾汽車爲伍，古人隱逸，茅屋數椽，今人隱逸，洋房十幢，古人隱逸，下棋煎茶，今人隱逸，打牌跳舞，古人隱逸，一篇歸去來辭，今人隱逸，數千通電宣言，古人隱逸，兩袖清風，徒洞青氈可典，今人隱逸，滿箱存摺，尚有津貼可領，古人隱逸，僅來猿鶴相親，今人隱逸，不少記者訪問，古人隱逸，門戶洞開，不用僮僕半個，今人隱逸，守衛重重，尚須警犬一頭。……

·江上風·

生活一角　小廝的悲哀

柳紅

剛離開學校，就給生活投進冷酷的社會裏來了。我念過八年書，而且還很用功的，從前在學校時候，我是出名的「好學生」，老師們都誇我用功，說說將來是「不可限量」的。我也有一個英雄的夢，我夢想自己將來是一個偉大的人物，一個發明家，一個世界聞名的學者。家裏窮，我可並不因此而苦惱，我總想着，「窮怕什麼呢？一個堅强的人總能戰勝了環境。」看見一段什麼「貧兒奮鬥記」之類的文章，我就想到這正是我的好榜樣，我成功後，將來一定也會有人把我的奮鬥寫成了文章，甚至寫成一部書，讓別人來看，讀一段林肯的軼事，我滅感動得流淚，並不是悲傷，反而是欣喜。眞的，那時候我眞這麼想：「看窮苦人家中，出了多少偉大人物呀！」我很自豪，我也是個窮得常挨餓，穿着破爛衣服的苦孩子。

現在，我並沒有那麼興頭了；最少我已經對自己的夢起了動搖。夜裏我睡不着，常傷心地想，我的夢怎麼實現得了呢？一個偉大的人就是這樣可以成功的麼？赤手空拳，我拿什麼奮鬥呢？想想，我總是傷心得哭起來，哭濕了被角。以前我是覺得自已堅强不過的，現在却只覺得自已卑弱得比隻小鼠都不如了。

我是由一位世叔推薦給一家職員宿舍去當茶房的，現在這世界，當了茶房不算是人了，一切聽人家使喚，一切聽人家呼喝，沒有一點自由，沒有一點空閑工夫，一切都賣給了人家，一切都聽人家支配了！十幾位先生，各人都有各人的脾氣，各人都有各人的怪勁兒，這我都得把他們服侍得周周到到，一點不安，人家就眨起眼睛，發起脾氣來。有幾次我眞想一氣不幹了，但一想起臨走媽在門外再三地囑咐，想起爸跟媽爲我背地哭了大半夜，我又竭力忍下了這口氣。我忍住了氣，眼淚往肚子裏流，由他們怎麼鬧，我還是一聲不發地伺候他們，叫我把床鋪好，我就好好地鋪好牠。叫我去買兩個銅板的花生，我就接下兩個銅板拿到山角下邊那個攤子上去買。那攤子離得眞遠，上山上樓又很費勁兒，每次買點東西總得很多的時間，這又是叫那些先生發氣的地方，十回有八回，他們總說我太慢，一定是去玩去了。一個好說尖酸話的先生說：「嘿，你看他倒像位千金小姐呢，一步三寸，一走三扭地！」他對別人打一個哈哈，又從鼻子裏哧地一聲說，「可惜呀，可惜他可錯投了胎了！」別人給引得都大聲笑起來，他就覺得更得意，更說得尖刻了。在這時候，我總是咬緊牙，一聲不響跑出去，常常沒走到門口，眼淚已經滴在衣襟上。

讀書我也許很聰明，做起事來我才知道自己原來也很笨，很多日子了，那些事情總弄不出一點頭緒來，常常我會一下子怔住，想不起該做些什麼？一個老先生指着我的後影批評說，「一個算盤珠，簡直是個算盤珠呀！不撥不動，一撥他才一不動呢！」一撥一動，我倒眞是這樣的，他們不說，我就一點也想不起來。因此也使我對自已失去了信心，我並不是如自已以前所得的那樣，一個什麼很了不得的人物呀！這點事情我還作不好，別的還談得上麼？

我還是喜歡書，偷點工夫就抓本書來看。那些先生們奇怪，聽說他們都是吃文墨飯的，可是對書却無緣，差不多都是只有幾本書，或者簡直沒有的。他們一天除了上班就是睡，再不然就喝酒打牌談女人。只有一位先生還像喜歡書點的，他的床頭還堆了幾堆書，不過他也散不看，最少我是沒有見他看過的，那些書，他一直讓牠在那裏堆着，讓牠們上面蓋滿了塵土，手巾，領帶和襪子。每天得閒我就偷他一兩本去看看完再偷偷放回去。有時他看見我的書也不說什麼；有時可也似乎很不高興，有次他不見了襪子，咆哮起來了，一定說我拉丟了他的，後來那襪子却在他的枕頭邊。這人很有些神經病似的，脾氣很不定，對誰都是時冷時熱的，對個很好的朋友，一句話不合就打起來，一會兒兩人又算了，我沒有安靜地看過一刻書，總是一拿起書來，別人就叫了：「喂，拎水沖涼呀」！我就趕緊把書放下去拎水，再一拿起書來，人家又叫買煙了！有幾位先生，似乎專門等我看書的時候才找事情給我做，做完一樣，另外一樣又來了，我眞佩服他們想得出。

這十幾個人生活非常不一律，有的夜很深才睡，有的天沒亮就起來了。只要他們不睡下，就是我該工作的時候，拎水不知拎上多少回。才睡不够幾點鐘就給人家呼喝起來了，於是我的精神越鬧越不够，常常白天也會打瞌睡；坐在門口看着書，也許一下睡着了。我的記性也壞起來，看過的書總記不清楚，我夜裏自已考試過自已，我發現我原來變得那麼可悲了。現在我很怕看像「貧兒奮鬥記」一類的書，我覺得那是個極大的諷嘲。「貧兒奮鬥記」一怎麼鬥法呢？現在我才覺着世界的事並不像以前我所想的那樣子簡單，我很疑心那些「貧兒奮鬥記」之類，是專門用來欺騙我們窮人的，這些書所寫的並不是眞實事情！

造血强精返老還童

補爾多壽乃生命的泉源即血液的因素化學所謂鐵蛋白化合物也。此物不需胃力便受消化吸收化為新鮮富豊的血肉，榮養身体諸組織。所以常用之確可造成不老長生的健壯身体，誠是造血强精無上的靈藥。

中外各醫院常備藥　補血强精　補爾多壽

五種補爾多壽：補爾多壽（貧血　黑液質　病後復元等用）　含砒補爾多壽（神經性疾患　皮膚疾患　佝僂病等用）　含碘補爾多壽（腺病質　黴毒　動脈硬化　肋膜炎等用）　規那補爾多壽（腸胃疾患　病後衰弱　歇私的利等用）　愈瘡阿可路補爾多壽（肺癆　喉頭癆　肺尖加答兒等用）

股份有限公司藤澤友吉商店　本店大阪　支店東京、京城　上海、天津、大連

專醫花柳　採用最新科學方法醫治男女一切花柳性病等症　淮海醫院　淮海路九三號（抄紙巷口）電話二一五五七

廣通醫院　院址中華路府東街　包戒煙毒　用最新良法一二星期內徹底清除鴉片白麵毒癮　無痛苦亦無反癮　住院如居家中　章程待索　統治內外花柳各科（精割包皮）婦女痛經　醫師華達三

南京鍼灸療養院　門診部　療養部　醫師李靖方

中醫張仲樑　兒科專家　兼內婦科

樵山醫院　院址中山路一二七號　診所明瓦廊九十八號（原住新街口）　專治內科外科性病科　特設電療科愛克司光線科　門診　每日上午九時至下午四時　星期日下午休診　祝節日全日休診　出診　每日下午四時至七時　星期祝節日休診

性病專科醫師　顧洪模　同京復業　專醫　遺精早洩　神經衰弱　發育不全　房事無能　用科學方法徹底根治　花柳白濁橫痃下疳限日除根　博濟醫院　江寧府砂珠巷　時間　上午九時至下午六時

省三醫院　院址碑亭巷二四七　電話二一四六六　內外科　花柳科　小兒科　產婦科　女醫接生　包戒煙毒　院長醫學士任省三　產婦科女醫師任國華

廣東醫院　程立鈞大醫師　專門戒煙戒毒　本醫師以二十餘之經驗為同胞解除疾苦　徹底斷根毫無痛苦　經本院戒絕者已數不勝計　本京人士早已有口皆碑　惟恐有人影射藤蔽　致遠道來院諸君誤注意勿為所欺　是幸（章程函索即寄）院址中華路府東街

厲羣牙科醫院　招聘技師　本院添招技師一位　如自信對於各種金屬及橡皮義齒有相當把握者　面洽函洽均可　一經試用合格　待遇從優　院址南京鼓樓南厲羣牙科醫院總院謹啓　此告

劉浩醫師　地址鼓樓大民會對面滿南路西橋口七十四號　科目　內科（心臟血管肝肺胃腸腦性神經系疾患及傳染病等）小兒科　皮膚花柳科　眼科　及新法戒煙　時間　門診上午八時至十二時　下午二時至五時　特診下午五時至七時　預約隨時　出診隨請隨到　星期日下午停診

中西醫師　李仲達　昔向登本京各報經驗四十餘年　曾歷任各省軍政醫務　精理男婦內外各科　祕治婦女不調經帶崩漏重症　產前產後　不育與節育　小兒寒熱變蒸急慢驚風　及各急慢胃病吞酸吐水飽脹　眞假療急　診所釣魚台九三號

眼科專門　李眼科醫院　院址中華路內橋（青年會對面）　設備完全　眼科醫師李培　電話二二二四七〇號

國醫楊伯雅子　楊紹伯醫室　朱雀路慧園街十三號

百齡醫院　院址：國府路九九號　電話：二三四九七號　專治花柳科，性病科，外科，皮膚科，產科（女醫接生）　專門下疳橫痃治療限日期除根　淋病

葆初　謝惟仁醫師　診療所地址昇州路二六三號（糯米巷口對面）　時間上午九時至下午四時　統治內外各科　尤精花柳科及新法戒煙

翟俊良　梅毒專療　各期梅毒下疳橫痃　急慢淋濁睪丸炎腫　關節疼痛女子白帶　包醫痊愈　每症十元　昇州路西糯米巷口

中青齒科醫院　齒科醫師林中青　全齒科　院址遊府西街45號　電話二二四三六號

國醫推拿科徐希濤　診所復興路南首廳後街八號　專治中風不語半身不遂四肢麻木手足拘攣筋骨疼痛　肝胃氣痛肺癆吐血痞塊膨脹腰酸　不調小兒驚風跌打損傷新久疑難雜症　經期

小兒內婦專科　國醫徐又椿　診所地址　大香爐二三號　天壽參藥號後

現已大批新貨到京　新海洛斷癮　本京各大藥房均有代售　總批發三省聯合新藥社北京出張所　南京代理店　夫子廟廣生大藥房　中華大藥房

白敬宇眼藥　主治沙眼　時行目疾　及各種　店址南京朱雀路奇望街白下路昇平橋

梅瘋特靈　痛瘋聖藥　花柳對頭　現代花柳無不生十有其九均屬傳染　危險……速服一梅瘋特靈一有藥到病除之功　如犯此症最宜　專治……骨節酸痛臥床瘋癱　白濁下疳　價目大瓶三元六角　小瓶二元　首昇洲藥房經理分售　各藥房均售　A792

調經素　專治婦女百病　尤對於經閉經痛有奇功　總經理朱雀路屈臣氏大藥房　各大藥房均售

康福多　滋補　痰咳　治病　戒煙　上海正德藥房發行　各大藥房均有代售

一粒靈　戒毒特效良藥　包戒白麵專戒鴉片

浙紹　六華春酒館　地址貢院東街　電話二二一七四七

粵菜　明湖春館　高上筵席　大小宴會　地址中山路四十一號　電話二二一八五四　A741

新都飯店　地址夫子廟貢院街　特聘超等名廚　烹調高尚酒菜　各界宴會小酌　應時佳餚細點　精製名貴筵席　婀娜蘇滬名姝　侍奉尤爲慇懃　使君稱心滿意

大陸西餐館　牛肉莊　中山路一一七號　電話二二〇九三號　中山路二二五號　自製各種德式香腸火腿　運青島黃牛肉各種食品　一應俱全

太平洋餐廳啓事　本餐廳際此舊歷年終全部裝修油漆茲自國歷十二月廿三日起休業數日定於十二月廿六日正月初七日開市營業向蒙惠顧諸君統希鑒察是荷　太平洋餐廳主人謹啓